SUMÁRIO

Conteúdo

1 Parte I - Plano de Cargos e Salários 2

1.1 Objetivos do Novo Plano de Cargos e Salários 2

1.2 Conceitos Utilizados no Novo Plano de Cargos e Salários 2

2 Estrutura do Novo Plano de Cargos e Salários 6

2.1 Concepção Teórica 6

3 Modelagem da Nova Estrutura Ocupacional 9

3.1 Aglutinação dos Cargos 14

3.2 Descrição das Carreiras/Cargos 16

3.3 Descrição Sumária das Carreiras/Cargos 17

3.4 Elaboração do Catálogo de Cargos e Funções 18

4 Modelagem da Nova Estrutura Salarial 21

4.1 Definição do Internível, Classes, Níveis e Faixas Salariais – Tabela Salarial 22

4.2 Enquadramento Ocupacional 30

4.2.1 Metodologia 30

4.2.2 Fatores e Pesos 31

4.2.3 Pontuação dos Fatores Aprimoramento e Competência 32

4.2.4 Fórmula 33

4.2.5 Enquadramento na Tabela Salarial 33

4.2.6 Correspondência entre Cargos e Classes Salariais 33

5 Transição SGCR para o Novo PCS 42

5.1 Definição dos Requisitos de Acesso 42

5.2 Descrição dos Treinamentos Básicos e Obrigatórios de Cada Cargo 45

5.2.1 Cursos Básicos e Obrigatórios por Carreira/Cargo 47

5.3 Definição de Critérios de Promoção e Progressão 49

5.3.1 Avaliação de Desempenho 51

5.4 Fases do Processo de Progressão Funcional 52

5.4.1 Promoção Horizontal 52

5.4.2 Progressão Vertical 54

5.4.3 Prazos 57

6 Elaboração de Tabelas e Curvas de Maturidade Profissional 59

6.1 Introdução 59

6.2 Metodologia 59

6.3 Conceituação dos Fatores e Determinação dos Documentos Utilizados para a Análise 59

6.4 Planilha dos Fatores e Pesos para a Construção da Curva de Maturidade 61

6.5 Fórmula 62

6.6 Cálculo 62

6.7 Fatores e Pesos 63

6.8 Simulação 66

7 Considerações Finais 67

PARTE I – PLANO DE CARGOS E SALÁRIOS

1 Parte I - Plano de Cargos e Salários

1.1 Objetivos do Novo Plano de Cargos e Salários

Foram definidos para o Plano de Cargos e Salários – PCS, das Indústrias Nucleares do Brasil, os seguintes objetivos:

a) Estipular tarefas, atribuições, deveres e responsabilidades inerentes a cada Cargo, pela formalização de suas descrições;

b) Estabelecer uma estrutura salarial adequada, referenciada pelo valor relativo do Cargo na Empresa, que permita competir no mercado de trabalho, atraindo e mantendo profissionais de elevado potencial e alta competência;

c) Oferecer oportunidades de remuneração capazes de produzir continuada estimulação nos empregados, elevando seus padrões de produtividade.

1.2 Conceitos Utilizados no Novo Plano de Cargos e Salários

A seguir são apresentados os principais conceitos e a forma como foram utilizados no novo Plano de Cargos e Salários – PCS.

I. ***GRUPO*** [1]*: conjunto que aglutina famílias e Carreiras/Cargos contendo as atividades com características de aplicação de Recursos Humanos semelhantes, segundo o perfil de atuação e a especialização da mão-de-obra.*

O Sistema de Plano de Cargos e Salários está dividido em 03 (três) grandes grupos:

GRUPOS	CARACTERÍSTICAS
Administrativo, Operacional e Qualidade	*Aglutina as atividades administrativas, técnicas, de Segurança, Qualidade e Monitoração que apóiam as diversas atividades da Empresa.*
Técnico	*Aglutina as atividades técnicas que requerem conhecimentos específicos ligados as atividades fim da Empresa.*
Superior	*Aglutina as atividades adjetivas e substantivas da Empresa cujo desempenho requer nível superior de conhecimento.*

II. ***FAMÍLIA**: representa a divisão dos grupos em 01 (um) ou mais conjuntos de atividades homogêneas quanto à sua finalidade, processo, subsistema e/ou produto.*

O conjunto de Cargos está agregado em 07 (sete) famílias que englobam as seguintes atividades:

FAMÍLIAS	***ATIVIDADES***
Suporte Administrativo e Operacional	*Atividades de Suporte Operacional, Técnico e Administrativo nos campos da segurança patrimonial e empresarial, manutenção predial e de instalações e equipamentos, combate a incêndios, contabilidade, licitações, processamento de dados da área meio.*
Segurança e Qualidade	*Atividades relativas à Segurança e proteção radiológica, Qualidade do Meio Ambiente e das instalações industriais e monitoração dos efeitos e conseqüências das radiações e determinação de normas de Segurança e Proteção Radiológica industrial, pessoal e ambiental.*
Mineração e Beneficiamento	*Atividades e operações de prospecção, delimitação, avaliação de jazidas, lavra, mineração, extração e beneficiamento de minerais radioativos, terras raras e elementos minerais associados.*
Conversão, Enriquecimento, Reconversão, Produção e Fabricação	*Atividades de conversão, transformação do yellowcake em exafluoreto de urânio, enriquecimento do urânio em seu isótopo físsil, reconversão do UF6 em pó de UO2 e fabricação de pastilhas de UO2.*
Fabricação e Montagem	*Atividades e operações destinadas à Fabricação do Elemento Combustível a ser comercializado pela Empresa.*
Logística Nuclear	*Atividades necessárias ao funcionamento, à eficiência e à eficácia das operações da INB.*
Estratégia Nuclear	*Atividades necessárias e fundamentais ao domínio e inovações a serem agregadas aos produtos para as quais a INB foi criada.*

III. **CARREIRAS/CARGOS**: *conjunto de atividades de natureza relativamente semelhante e graus de dificuldade diferenciados, escalonadas em níveis crescentes segundo sua importância para a Empresa.*

O conjunto de atribuições, deveres e responsabilidades e seus diversos graus de dificuldade estão divididos em 09 (nove) Carreiras/Cargos que englobam as seguintes áreas de atuação:

CARREIRAS/CARGOS	ATUAÇÕES
Profissional de Apoio Administrativo e Técnico PAAT	*Profissional que atuará suprindo as necessidades de mão-de-obra da Empresa na área de Gestão Administrativa e Técnica.*
Profissional de Apoio Operacional e Técnico PAOT	*Profissional que atuará suprindo as necessidades de mão-de-obra da Empresa na área de Gestão Operacional e Técnica.*
Profissional de Segurança, Qualidade e Monitoração PSQM	*Profissional que atuará suprindo as necessidades de mão-de-obra da Empresa nas áreas de Segurança, Qualidade e Monitoração.*
Profissional de Mineração de Materiais Nucleares PMMN	*Profissional que atuará suprindo as necessidades de mão-de-obra da Empresa nas áreas de Mineração.*
Profissional de Produção do Combustível Nuclear PPCN	*Profissional que atuará suprindo as necessidades de mão-de-obra da Empresa nas áreas de Conversão, Enriquecimento, Reconversão, Produção e Fabricação do Combustível Nuclear.*
Profissional de Fabricação do Elemento Combustível PFEC	*Profissional que atuará suprindo as necessidades de mão-de-obra da Empresa nas áreas de Fabricação do Elemento Combustível.*
Especialista Superior de Atividades de Suporte ESAS	*Profissional que atuará suprindo as necessidades de mão-de-obra da Empresa nas atividades de Suporte.*
Especialista Superior de Logística Nuclear ESLN	*Profissional que atuará suprindo as necessidades de mão-de-obra da Empresa em serviços na Área de Logística Nuclear.*
Especialista Superior de Estratégia Nuclear ESEN	*Profissional que atuará suprindo as necessidades de mão-de-obra da Empresa no desempenho de atividades de conhecimentos específicos ligados às finalidades da Empresa.*

IV. **NÍVEL DO CARGO**: *representa cada patamar de escalonamento da Carreira em função de seu grau de dificuldade.*

O conjunto de Carreiras/Cargos está dividido em até 04 (quatro) níveis que apresentam as seguintes características:

NÍVEIS	CARACTERÍSTICAS .
Nível Geral	*É caracterizado pela concentração des atividades de execução, elaboração e coordenação primária dos serviços essenciais dos cargos mencionados. Tais atividades exigem desenvolvimento intelecto-conceitual compatíveis com trabalhos tático-operacionais, acompanhado de capacidade de coordenação e controle de tarefas simples e pessoas sem especialização e de organização e racionalização do trabalho.*
Nível Especializado	*É caracterizado pela concentração de atividades de elaboração, supervisão e coordenação, sendo seus ocupantes detentores de desenvolvimento intelecto-conceitual compatíveis com a execução de trabalhos técnicos e a realização das atividades táticas de seu cargo. Os profissionais enquadrados no nível especializado estão aptos a cumprir as atribuições de seu nível e as do nível geral, caso necessário.*
Nível Pleno	*É caracterizado pela supervisão, elaboração, controle e avaliação das atividades essenciais de seu cargo. Seu ocupante possui desenvolvimento intelecto-conceitual compatível com o desenvolvimento de ações de médio e longo prazo. Além das atribuições de seu nível, o profissional enquadrado no nível pleno está apto a desenvolver as atividades do nível especializado, caso necessário.*
Nível Sênior	*É caracterizado pelo planejamento, avaliação, supervisão e controle das atividades originais de seu cargo. Seu ocupante possui grande desenvolvimento intelecto-conceitual, além de habilidades interpessoais complexas, estando compatível com a elaboração de atividades de médio e longo prazo. O profissional enquadrado no nível sênior está apto a desenvolver as atribuições de seu nível e do nível pleno, caso necessário.*

Para designação dos Cargos Amplos e Enriquecidos, ordenados segundo a complexidade de suas tarefas quando considerados do Nível Inicial até o Nível Final, utilizou-se o termo Carreira, o qual engloba as possibilidades de desenvolvimento do empregado e conseqüente Progressão Vertical nos Níveis do Cargo.

O empregado candidato a ocupação de uma vaga na Carreira/Cargo do novo PCS deverá ***obrigatoriamente*** *participar de Curso de Especialização de Acesso ao Nível – CEAN, além de atender os preceitos de* ***Desempenho*** *determinados no Sistema de Progressão Funcional – SPF para habilitar-se a uma vaga no nível seguinte da Carreira/Cargo que ocupa.*

1. *O interstício do nível Geral para o Especializado será de no mínimo 06 (seis) anos e 06 (seis) Níveis/Padrões.*

2. *Do nível especializado para o nível Pleno, o interstício será de no mínimo 08 (oito) anos e 08 (oito) Níveis/Padrões. Sendo que os Cargos de nível Superior com ingresso em nível Padrão Especializado que tenham menos de 06 níveis, aplica-se a Progressão Funcional. (ex: ESEN);*

3. *O interstício do nível Pleno para o Sênior será de no mínimo 10 (dez) anos e 10 (dez) Níveis/Padrões.*

2 Estrutura do Novo Plano de Cargos e Salários

Adotou-se para a estrutura do novo PCS a filosofia de ***Cargos amplos e enriquecidos, formados pela aglutinação de Cargos, anteriormente existentes, que possuíssem possibilidade de agregação de funções, quer pela sua natureza, quer pela área de atuação,*** *considerando subsistemas ou processos nos quais atuarão englobando, segundo esta técnica, o maior número possível de Cargos/Ocupações permitindo à Empresa uma adequada flexibilidade para a aquisição, a formação e, especialmente, a mobilidade de seus Recursos Humanos.*

2.1 Concepção Teórica

A representação gráfica da estrutura conceitual utilizada encontra-se na Figura 1 onde os Grupos, Famílias e Carreiras são apresentados com suas respectivas conexões.

FIGURA 1: ESTRUTURA CONCEITUAL

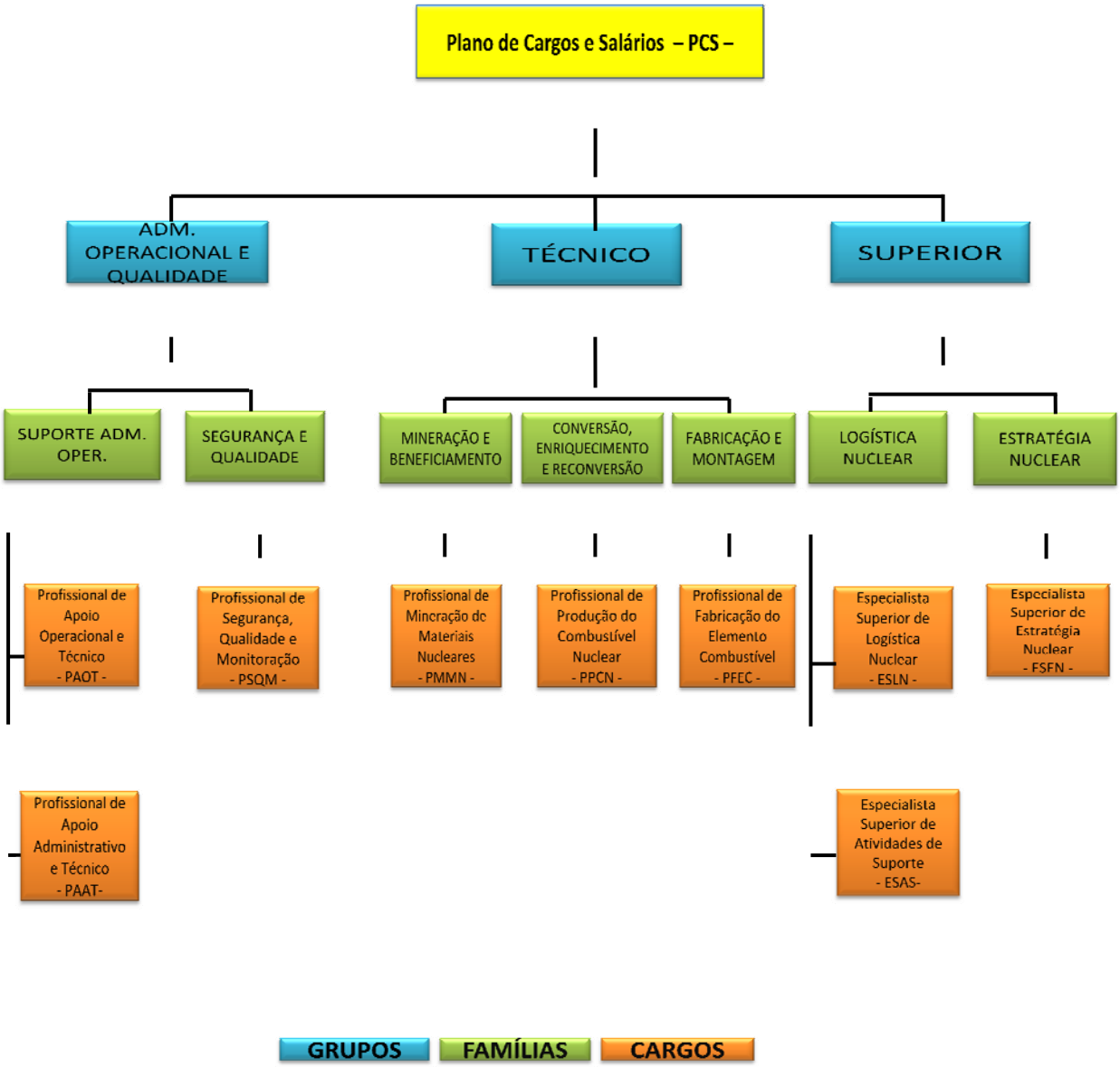

A concepção teórica de Cargos amplos e enriquecidos têm se constituído, segundo os mais conceituados autores, no principal fator de motivação no trabalho, pois ampliam a área de atuação do empregado, proporcionando-lhe maiores perspectivas profissionais, além de dar aos grupos de empregados Carreiras semelhantes em sua natureza, e perspectivas salariais correspondentes às mesmas.

Os levantamentos e as entrevistas realizadas conduziram a um conjunto de Carreiras Profissionais, em que a formação mais adequada do empregado é feita internamente pelo processo de desenvolvimento cognitivo aliado à experiência vivenciada no exercício profissional. ***Utilizam-se os conceitos de conhecimento corporativo que está presente em organizações ímpares, seja por força de monopólio Estatal ou por singularidade profissional.***

Concluiu-se que 09 (nove) Carreiras profissionais englobariam a totalidade de subsistemas e processos existentes na INB, conforme demonstrado na Figura 2 a seguir:

FIGURA 2: PIRÂMIDE DE BASE HEXAGONAL

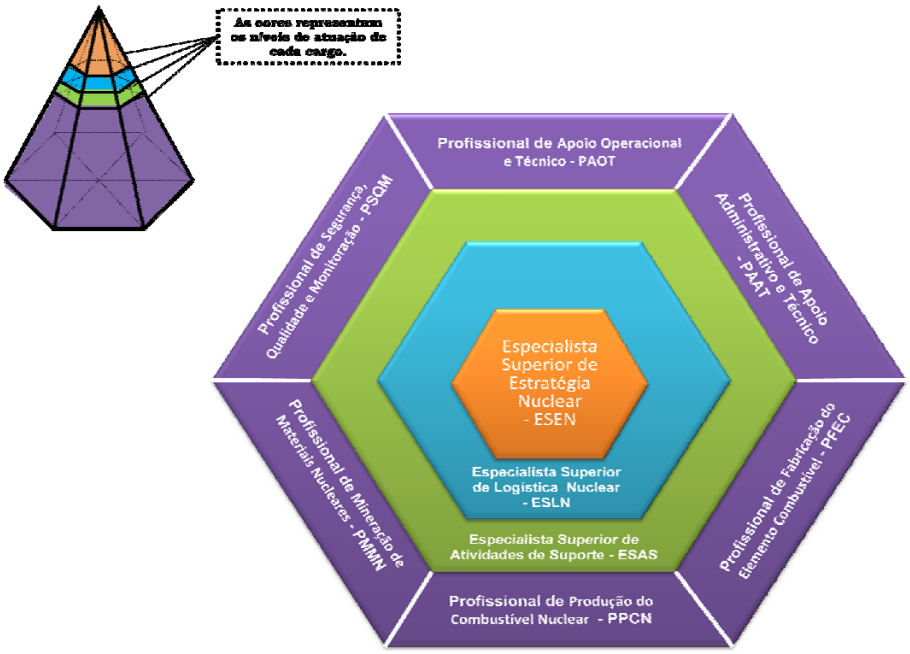

Os conjuntos de ocupações englobados nas Carreiras/Cargos de Especialistas – ESAS, ESLN e ESEN – respectivamente, atuam em superposição aos subsistemas ou processos existentes na Empresa, como demonstram graficamente as pirâmides da Figura 3 a seguir:

FIGURA 3: PIRÂMIDE DE BASE HEXAGONAL

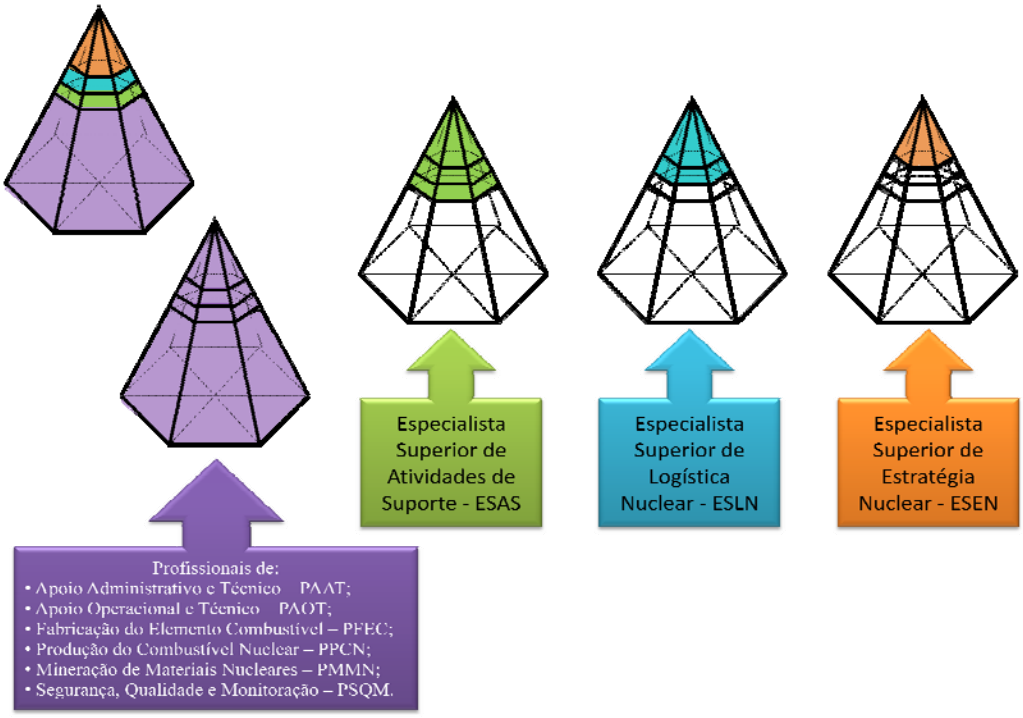

3 Modelagem da Nova Estrutura Ocupacional

Segue a Estrutura de Carreiras, Cargos e Funções que comporão a nova estrutura ocupacional.

Após visitar as principais instalações da INB e, do workshop inicial com representantes de Gerência de Recursos Humanos e de cada diretoria da Empresa, foi concebida a Estrutura de Cargos/Carreiras que alocará o Contingente de Empregados, hoje distribuídos nos cargos de Oficial Operacional (7 Cargos), Técnico (4 Cargos) e Superior (5 Cargos), além de ocupantes de funções gratificadas de Livre Nomeação.

A concepção do modelo prevê a introdução de 02 (dois) conceitos inovadores com relação à estrutura de cargos vigentes e sua "lógica" de configuração.

Atualmente 03 (três) Carreiras congregam todos os Cargos partindo do requisito instrução:

- *Cargo/Carreira – "Oficial Operacional" composto por funções como carpinteiro, motorista, contínuo, copeira, entre outros; prevê instrução básica de 1º Grau;*
- *Cargo/Carreira – "Técnica" prevê formação de Nível Médio;*
- *Cargo/Carreira – "Assistentes Executivos Especializados" e "Técnicos de Nível Superior", prevêem formação de Nível Superior.*

As novas Carreiras/Cargos foram concebidas considerando Subsistemas e Processos peculiares das Indústrias Nucleares do Brasil, ou seja, os cargos trafegam por trilhas correspondentes a ***todas*** *as atividades, das mais simples às mais complexas de um determinado processo ou subsistema.*

O Processo é definido com um conjunto de atividades e operações desenvolvidas por pessoas e/ou equipamentos que transformam insumos em produtos.

Os Processos implicam em Atividades que variam no nível de complexidade, das mais simples às mais complexas, sempre dentro da "expertise" obtida pelo Conhecimento Institucional.

Privilegia-se, assim, o conhecimento fundamental para as atividades e produtos da Organização e, a maior complexidade suprida com a experiência obtida pelo trabalho diuturno e suas variaçõesde complexidade.

Já um Subsistema é um conjunto de atividades universais, harmônicas e essenciais que são desenvolvidas em grande parte das unidades da Empresa, essenciais ao seu bom funcionamento.

Segundo estas premissas foram concebidas três ***grupos ocupacionais****, que são:*

a. Administrativo, Operacional e Qualidade;
b. Técnico;

c. ***Superior.***

No ***Grupo Administrativo, Operacional e Qualidade*** *foram configuradas 02 (duas) famílias: Família Suporte Administrativo e Operacional, e Família Segurança, Qualidade e Monitoração, que englobam 03 (três) Carreiras/Cargos:*

- ***Profissional de Apoio Administrativo e Técnico – PAAT;***
- ***Profissional de Apoio Operacional e Técnico – PAOT;***
- ***Profissional de Segurança, Qualidade e Monitoração – PSQM.***

Todas as Carreiras/Cargos e Famílias designadas acima, terão escolaridade de 2º (segundo) grau, configuram ***Subsistemas*** *e perpassam, horizontalmente, as diversas Unidades Organizacionais.*

No ***Grupo Técnico*** *apresentam-se 03 (três) Famílias e 03 (três) Carreiras/Cargos que são:*

- ***Família Mineração e Beneficiamento****, com o cargo:* ***Profissional de Mineração de Materiais Nucleares – PMMN;***
- ***Família Conversão, Enriquecimento e Reconversão*** *com a Carreira/Cargo:* ***Profissional de Produção do Combustível Nuclear – PPCN;***
- ***Família Fabricação e Montagem*** *com a Carreira/Cargo:* ***Profissional de Fabricação do Elemento Combustível – PFEC.***

Os 06 (seis) Cargos têm seu ingresso na INB com a seleção entre profissionais com formação de 2º (segundo) grau técnico ou universal ou, ainda, com a combinação de formação mais curso especializado.

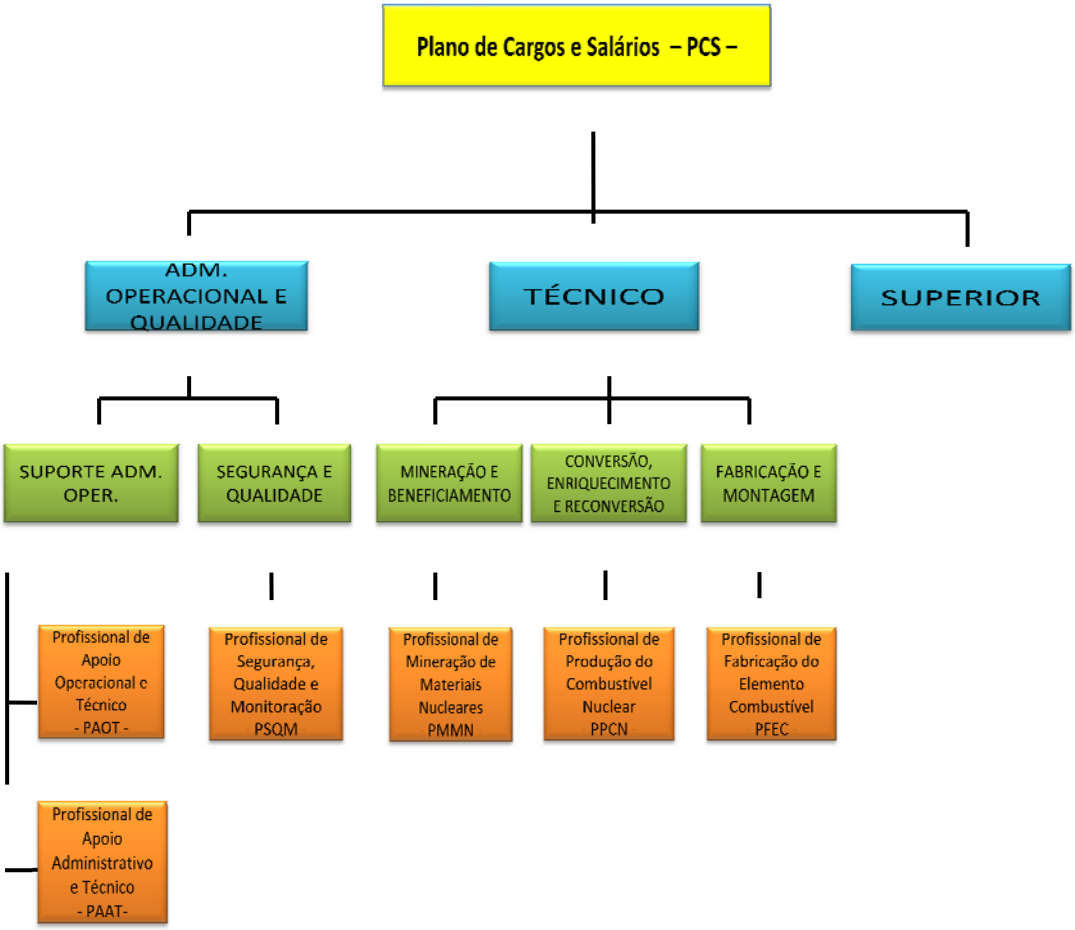

Os Cargos/Carreiras (PAOT, PAAT, PSQM, PMMN, PPCN E PFEC) estarão distribuídos em 04 (quatro) níveis de complexidade crescente, a saber: ***Geral, Especializado, Pleno e Sênior****, a escolaridade exigida será de 2º (segundo) grau e sempre considerando o conhecimento institucional adquirido nas atividades executadas na Empresa.*

*O **Grupo Superior** abrigará 02 (duas) famílias que são: **Logística Nuclear e Estratégia Nuclear**, que englobam 03 (três) Carreiras/Cargos.*

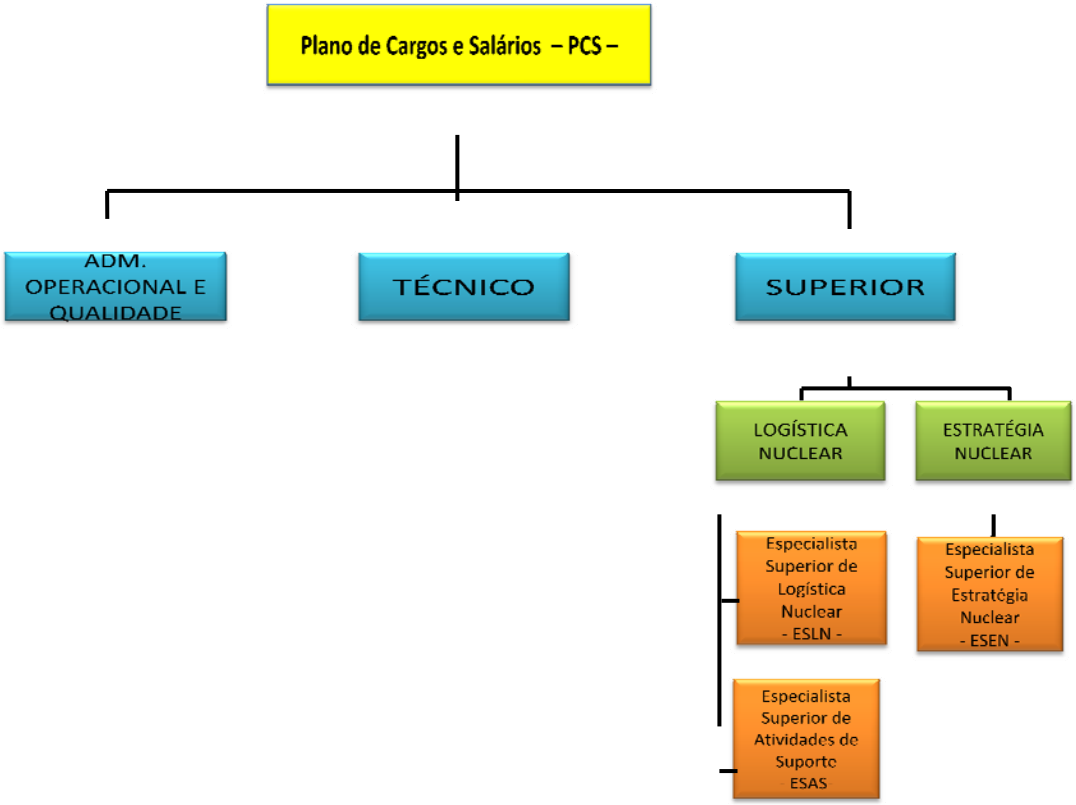

*Na **Família Logística Nuclear** há os Cargos de Especialista Superior em Logística (ESLN) e de Especialista Superior de Atividades de Suporte (ESAS), abrangendo as profissões de nível superior não relacionada às atividades fim da INB.*

*Na **Família Estratégia Nuclear** há o Cargo de Especialista Superior de Estratégia Nuclear (ESEN), abrangendo as profissões de Nível Superior ligadas à atividade fim da INB.*

Os especialistas, que nas diversas ocupações abraçam as profissões de Nível Superior, transitam pelas várias Unidades da Empresa, seja na área fim, seja na área meio.

A característica principal desta concepção prevê Cargos amplos e enriquecidos, cuja natureza das atribuições está contida em um Subsistema ou Processo.

Os Cargos/Carreiras (ESLN, ESAS e ESEN) estarão distribuídos em 03 (três) níveis de complexidade crescente, a saber: ***Especializado, Pleno e Sênior****, sempre considerando o conhecimento institucional adquirido nas atividades executadas na Empresa.*

Ao longo do tempo a extinção, alteração ou criação de uma nova Carreira será necessário porém, isto irá requerer uma competente análise, um estudo detalhado e profissional de levantamento das atividades, de suas complexidades e responsabilidades, uma vez que as ferramentas de Recursos Humanos estarão relacionadas aos demais Subsistemas de Recursos Humanos.

3.1 Aglutinação dos Cargos

A aglutinação dos Cargos sedimentou-se na justaposição do maior número de funções que atendessem ao requisito de possuir natureza ou área de atuação relativamente semelhante, ou estar envolvido no mesmo processo ou produto.

Após a aglutinação, os Cargos foram titulados de acordo com a família à qual pertencem, sendo que as profissões regulamentadas estão, em sua maioria, devidamente identificadas por sua titulação privativa, destacada na ocupação, e correspondem, efetivamente, à escolaridade estabelecida pelos dispositivos legais que regem a matéria.

Apresenta-se, a seguir, o Quadro 1 de Equivalência das Atividades Atuais x Carreiras/Cargos do novo PCS, o qual visa o enquadramento dos empregados da INB, conforme os critérios expostos:

QUADRO 1: CARGOS DO NOVO PCS

De	Para	
Atividades	**Carreiras/Cargos**	**Sigla / Código**
Profissionais de nível superior envolvidos em todas as atividades de conhecimentos específicos ligados as atividades finalísticas da Empresa	***Especialista Superior de Estratégia Nuclear*** *Engenheiro* *Físico* *Geólogo* *Químico*	***ESEN – E01***
Profissionais de nível superior envolvidos em todas as atividades na área de Logística da Empresa	***Especialista Superior de Logística Nuclear*** *Administrador* *Advogado* *Analista de Sistemas* *Contador** *Economista*	***ESLN – E02***
Profissionais de nível superior envolvidos em todas as atividades na área de suporte da Empresa	***Especialista Superior de Atividades de Suporte*** *Analista de Comunicação* *Assistente Social* *Bibliotecária* *Biólogo* *Estatístico* *Matemático* *Médico do Trabalho* *Psicólogo* *Outras áreas*	***ESAS – E03***
Profissionais incluindo técnicos e demais empregados envolvidos em todas as atividades dos processos de lavra e mineração	***Profissional de Mineração de Materiais Nucleares***	***PMMN – P01***
Profissionais incluindo técnicos e demais empregados envolvidos em todas as atividades dos processos de Enriquecimento, Conversão, Reconversão, Produção e Fabricação do Combustível Nuclear	***Profissional de Produção do Combustível Nuclear***	***PPCN – P02***
Profissionais incluindo técnicos e demais empregados envolvidos em todas as atividades de fabricação do elemento combustível	***Profissional de Fabricação do Elemento Combustível***	***PFEC – P03***

**Os ocupantes do Cargo Analista Contábil serão enquadrados na Carreira/Cargo ESLN na ocupação de Contador.*

NOTA:

Poderão atuar como AUDITOR , quando necessário, os ocupantes de graduação em Ciências Contábeis, Econômicas, Administração de Empresas ou outras de nível Superior.

QUADRO 1: CARGOS DO NOVO PCS

De	Para	
Atividades	**Carreiras/Cargos**	**Sigla / Código**
Profissionais incluindo técnicos e demais empregados envolvidos em todas as atividades características dos subsistemas de Segurança, Qualidade e Monitoração	***Profissional de Segurança, Qualidade e Monitoração***	***PSQM – P04***
Profissionais incluindo técnicos e demais empregados envolvidos em todas as atividades de Apoio Operacional e Técnico	***Profissional de Apoio Operacional e Técnico***	***PAOT – P05***
Profissionais incluindo técnicos e demais empregados envolvidos em todas as atividades de Apoio Administrativo e Técnico	***Profissional de Apoio Administrativo e Técnico***	***PAAT – P06***
Assistente Especializado Técnico de Nível Superior	***Cargos Genéricos cujos ocupantes poderão ser enquadrados em mais de uma Carreira/Cargo proposta, de acordo com a atividade que estão exercendo – DIVERSOS CARGOS***	

Os Cargos correspondentes a profissões de Nível Superior serão enquadrados nas Carreiras/Cargos de "ESPECIALISTA" em ocupações correspondentes aos Cargos originais.

Cargos de nível médio que possuam conteúdo específico e/ou genérico poderão ter seus ocupantes distribuídos em mais de uma Carreira/Cargo dos Níveis Médio e Técnico, conforme a área onde atuam. Nesta fase, os empregados classificados em tais Cargos, ***não poderão ser transferidos internamente****, até a conclusão do enquadramento funcional/salarial no novo PCS.*

A formação escolar e o nível salarial do empregado deverão ser compatíveis com a Carreira/Cargo na qual deverá ser enquadrado.

3.2 Descrição das Carreiras/Cargos

As descrições e os requisitos dos Cargos da INB constituir-se-ão no registro formal das tarefas e das características física, mental e comportamental que lhes são inerentes.

As descrições na Parte II do PCS estão, assim, caracterizadas:

- ***DESCRIÇÃO DA CARREIRA/CARGO:***

  - *Identificação: exibe o título da Carreira/Cargo, a faixa salarial, o nível e o código bem como a ocupação, se for o caso;*
  - *Descrição sumária: sintetiza o trabalho dos ocupantes, definindo os traços principais das atividades da Carreira/Cargo, por nível;*
  - *Principais atribuições: descrição das tarefas, deveres e responsabilidades mais usuais inerentes a Carreira/Cargo.*

*Os **Requisitos** exigidos do candidato para a sua admissão na Empresa (item 6.1 – Definição dos Requisitos de Acesso) deverão constar nos Editais de Abertura de Inscrição para Concurso Público, de acordo com a Carreira/Cargo.*

3.3 Descrição Sumária das Carreiras/Cargos

Definição dos requisitos de acesso aos Cargos do Novo Plano.

O provimento dos cargos se dará como determina a Constituição Federal de 1988, por concurso público, sendo que para as carreiras profissionais será exigido o Ensino Médio (antigo 2º grau) completo.

Nos Cargos/Carreira de Especialista, Nível Superior, e conforme ocupação será exigido registro no Conselho de Classe, quando necessário.

A estrutura ocupacional atual está fundamentada em Cargos genéricos, com requisitos de escolaridade, assim, os Cargos de nível operacional exigem 1º grau, os cargos técnicos exigem Ensino Médio (antigo 2º grau) e os demais, Nível Superior.

Pelos estudos realizados, uma das melhores alternativas em vigor é o Sistema de Remuneração das Funções de Confiança.

3.4 Elaboração do Catálogo de Cargos e Funções

O PCS contempla 06 (seis) Cargos/Carreiras com Nível de Ensino Médio Técnico (antigo 2º grau) ou Ensino Médio Universal (antigo 2º grau) mais cursos de aperfeiçoamento e especialização, e 03 (três) Cargos/Carreiras de Nível Superior, cujo ingresso ocorrerá por concursos.

Dos cargos de Nível Médio, 03 (três) configuram as Atividades Substantivas da INB organizadas em processos, englobando todas as atividades ligadas aos produtos. Esses cargos são:

• ***Profissional de Mineração de Materiais Nucleares – PMMN – Código P01***

Empregados envolvidos nas atividades e operações de prospecção, delimitação, avaliação de jazidas, lavra, mineração, extração e beneficiamento de minerais radioativos, terras raras e elementos minerais associados.

• ***Profissional de Produção de Combustível Nuclear – PPCN – Código P02***

Empregados envolvidos nas atividades de conversão, transformação do yellowcake em exafluoreto de urânio; Enriquecimento do urânio em seu isótopo físsil, reconversão do UF6 em pó de UO2 e fabricação de pastilhas de UO2.

Terão ainda, sob suas responsabilidades, a operação de máquinas e equipamentos envolvidos nesses processos.

• ***Profissional de Fabricação do Elemento Combustível – PFEC – Código P03***

Empregados envolvidos nas atividades e operações destinadas à Fabricação do Elemento Combustível a ser comercializado pela Empresa.

Terão ainda, sob suas responsabilidades, a operação, manuseio e manutenção de máquinas e equipamentos envolvidos no processo de Fabricação do Elemento Combustível Nuclear.

Os 03 (três) Cargos seguintes foram configurados delimitando-se Subsistemas, ou seja, atividades essenciais ligadas às áreas adjetivas da INB.

As atividades dessas carreiras diferem das anteriores por atuarem em várias Unidades e Processos, perpassando horizontalmente certa quantidade de Diretorias, Superintendências e Gerências. Esses cargos são:

• ***Profissional de Segurança, Qualidade e Monitoração – PSQM – Código P04***

Compete: executar atividades relativas à segurança e proteção radiológica, qualidade do meio ambiente e das instalações industriais e monitoração dos efeitos e conseqüências das radiações; estudos, proposições, determinação de normas de segurança e proteção radiológica industrial, pessoal e ambiental.

• ***Profissional de Apoio Operacional e Técnico – PAOT – Código P05***

Compete: exercer atividades de suporte operacional e técnico nos campos da segurança patrimonial e empresarial, manutenção predial e de instalações e equipamentos, combate a incêndio, almoxarifado, segurança do trabalho, processamento de dados da área meio, entre outras atividades.

• ***Profissional de Apoio Administrativo e Técnico – PAAT – Código P06***

Compete: exercer atividades da área de administração em seu sentido mais amplo, envolvendo a apropriação, microfilmagem, pessoal, finanças, contabilidade, suprimentos, compras, licitações, preparação de dados, secretaria, entre outras.

Todos os cargos com a denominação "Profissional" são providos inicialmente por concursados, cujo ingresso na Empresa se dá com candidatos que possuem Segundo Grau Técnico ou Universal, mais cursos de especialização, quando for o caso.

O provimento interno por empregados que já pertençam ao quadro de pessoal da INB ocorrerá pelas atribuições atuais que estão sendo executadas, ou que o empregado esteja exercendo de forma continuada e, por necessidade de serviço, sempre determinada pelos interesses da Empresa.

Os 03 (três) últimos Cargos/Carreiras abrangem os profissionais de Nível Superior, que podem trafegar por toda a Estrutura Organizacional em subsistemas ou processos. Esses cargos são:

- ***Especialista Superior de Estratégia Nuclear - ESEN – Código E01***

  Congregará as profissões de Nível Superior, que são necessárias e fundamentais ao domínio das tecnologias e inovações a serem agregadas aos produtos para os quais a INB foi criada.

  Serão colocados nessa Carreira os atuais ocupantes de Cargos de Nível Superior da Estrutura da INB correspondente às profissões de Engenheiro, em todas as especialidades, Físico, Geólogo, Químico, entre outras profissões assemelhadas. Os ocupantes desses cargos poderão atuar em Processos ou Subsistemas em suas respectivas áreas de especialidades.

- ***Especialista Superior de Logística Nuclear – ESLN – Código E02***

  Congregará atividades e profissões de Nível Superior que são necessárias e indispensáveis ao funcionamento, à eficiência e à eficácia das operações da INB. Serão colocados nessa Carreira os atuais ocupantes de Cargos de Nível Superior da estrutura de cargos da INB correspondentes às profissões de Administrador, Advogado, Analista de Sistemas, Contador e Economista.

- ***Especialista Superior de Atividades de Suporte – ESAS – Código E03***

  Congregará atividades e profissões de Nível Superior que são necessárias e imprescindíveis ao suporte das operações da INB. Serão colocados nessa Carreira os atuais ocupantes de Cargos de Nível Superior da estrutura de cargos da INB correspondentes às profissões de Analista de Comunicação, Assistente Social, Bibliotecário, Biólogo, Estatístico, Matemático, Médico do Trabalho, Psicólogo e Outras áreas.

A lista de ocupações elencadas não esgota a possibilidade de outras profissões que existam ou venham a ser necessárias ao pleno cumprimento da missão e objetivos da INB.

4 Modelagem da Nova Estrutura Salarial

Procedeu-se uma distribuição dos Cargos em níveis - Geral, Especializado, Pleno e Sênior - nas Carreiras que, nas descrições e requisitos dos Cargos, correspondem ao escalonamento dos graus de dificuldade e da proficiência exigida dos ocupantes em decorrência de seu desenvolvimento e maturidade profissional.

A estrutura salarial produzida para o novo PCS possui os seguintes objetivos:

a) Compor um esquema de remuneração, distribuído nos níveis de cada Carreira, capaz de atrair e reter pessoal qualificado e estimulado para as diversas posições da INB, além de oferecer ao empregado perspectivas de progressão em concordância com a sua capacidade e potencial;

b) Evitar, internamente, disfunções organizacionais advindas de desequilíbrios, desigualdades salariais e desvios de função;

c) Concorrer nos diversos segmentos do mercado de trabalho nas áreas inerentes à sua atuação, de forma a absorver os melhores profissionais disponíveis.

Os objetivos acima fixados exigem a compatibilização da estrutura salarial com a de Carreiras/Cargos, pois as mesmas são interdependentes e indissociáveis, visto que determinam a Progressão do empregado dentro da Empresa.

Encontram-se expostos abaixo alguns mecanismos utilizados na montagem da presente estruturas salariais, com vistas a esta compatibilização:

a) Divisão da estrutura salarial em padrões, agrupados em níveis, objetivando oferecer ao empregado perspectivas de progressão funcional na Carreira/Cargo;

b) Amplitude diferenciada de padrões em cada nível, atendendo às expectativas de maturidade e proficiência dos empregados;

c) Fixação de níveis salariais com base em pesquisa salarial de mercado e na avaliação das Carreiras/Cargos;

d) Definição de uma política de modificações salariais baseada na Progressão Funcional e no atendimento dos requisitos de mérito e desempenho;

e) Superposição de Níveis/Padrões nos 05 (cinco) últimos valores de cada nível, permitindo o reconhecimento de mérito mesmo na ausência de Progressão Vertical.

4.1 Definição do Internível, Classes, Níveis e Faixas Salariais – Tabela Salarial

Partindo-se dos dados obtidos nas pesquisas salariais efetuadas no sistema Eletrobrás, no mercado de salários da Região Sudeste e Empresas de serviços, foram montadas opções de tabelas representando estruturações salariais e pontos de ingresso, nos valores mínimos, considerados competitivos, de forma a evitar uma posição de "ponte provisória" para obter experiência e aguardar novas opções de ingresso no Serviço Público.

Considerando os vários aspectos peculiares da INB e adequando as características de Cargos amplos e enriquecidos e Carreiras estruturadas em níveis de complexidade por processos, subsistemas e ocupações de nível superior, apresentamos a estrutura salarial (Nível e Nível/Padrão) e as Carreiras/Cargos com a faixa salarial inicial e final das Carreiras.

I. *O interstício do nível Geral para o Especializado será de no mínimo 06 (seis) anos e 06 (seis) Níveis/Padrões;*

II. *Do nível especializado para o nível Pleno, o interstício será de no mínimo 08 (oito) anos e 08 (oito) Níveis/Padrões. Sendo que os Cargos de nível Superior com ingresso em nível Padrão Especializado que tenham menos de 06 níveis, aplica-se a Progressão Funcional. (ex: ESEN);*

III. *O interstício do nível Pleno para o Sênior será de no mínimo 10 (dez) anos e 10 (dez) Níveis/Padrões.*

O empregado candidato a ocupação de uma vaga na Carreira/Cargo do novo PCS deverá ***obrigatoriamente*** *participar de Curso de Especialização de Acesso ao Nível – CEAN além de atender os preceitos de* ***Desempenho*** *determinados no Sistema de Progressão Funcional – SPF para habilitar-se a uma vaga no nível seguinte da Carreira/Cargo que ocupa.*

Os graficos a seguir demonstram os interstícios dos Níveis Geral, Especializado, Pleno e Sênior para as Carreiras/Cargos:

ESTRUTURA SALARIAL

NÍVEL	NÍVEL/PADRÃO					PAOT
	G1	G2	G3	G4	G5	1169
	G6	G7	G8	G9	G10	
	G11	G12	G13	G14	G15	
	G16	G17	G18	G19	G20	
ESPECIALIZADO	E16	E17	E18	E19	E20	
	E21	E22	E23	E24	E25	
	E26	E27	E28	E29	E30	
	E31	E32	E33	E34	E35	
	E36	E37	E38	E39	E40	
	E41	E42	E43	E44	E45	
	E46	E47	E48	E49	E50	
PLENO	P46	P47	P48	P49	P50	
	P51	P52	P53	P54	P55	
	P56	P57	P58	P59	P60	
	P61	P62	P63	P64	P65	
	P66	P67	P68	P69	P70	
	P71	P72	P73	P74	P75	
SÊNIOR	S71	S72	S73	S74	S75	10429
	S76	S77	S78	S79	S80	
	S81	S82	S83	S84	S85	
	S86	S87	S88	S89	S90	
	S91	S92	S93	S94	S95	

PAOT

ESTRUTURA SALARIAL

NÍVEL	NÍVEL/PADRÃO					PAAT	PSQM
	G1	G2	G3	G4	G5		
	G6	G7	G8	G9	G10		
	G11	G12	G13	G14	G15	1572	1572
	G16	G17	G18	G19	G20		
ESPECIALIZADO	E16	E17	E18	E19	E20		
	E21	E22	E23	E24	E25		
	E26	E27	E28	E29	E30		
	E31	E32	E33	E34	E35		
	E36	E37	E38	E39	E40		
	E41	E42	E43	E44	E45		
	E46	E47	E48	E49	E50		
PLENO	P46	P47	P48	P49	P50		
	P51	P52	P53	P54	P55		
	P56	P57	P58	P59	P60		
	P61	P62	P63	P64	P65		
	P66	P67	P68	P69	P70		
	P71	P72	P73	P74	P75		
SÊNIOR	S71	S72	S73	S74	S75		
	S76	S77	S78	S79	S80	12091	12091
	S81	S82	S83	S84	S85		
	S86	S87	S88	S89	S90		
	S91	S92	S93	S94	S95		

PAAT

PSQM

ESTRUTURA SALARIAL

NÍVEL	NÍVEL/PADRÃO					PMMN	PPCN	PFEC
	G1	G2	G3	G4	G5			
	G6	G7	G8	G9	G10			
	G11	G12	G13	G14	G15	1573	1573	1573
	G16	G17	G18	G19	G20			
ESPECIALIZADO	E16	E17	E18	E19	E20			
	E21	E22	E23	E24	E25			
	E26	E27	E28	E29	E30			
	E31	E32	E33	E34	E35			
	E36	E37	E38	E39	E40			
	E41	E42	E43	E44	E45			
	E46	E47	E48	E49	E50			
PLENO	P46	P47	P48	P49	P50			
	P51	P52	P53	P54	P55			
	P56	P57	P58	P59	P60			
	P61	P62	P63	P64	P65			
	P66	P67	P68	P69	P70			
	P71	P72	P73	P74	P75			
SÊNIOR	S71	S72	S73	S74	S75			
	S76	S77	S78	S79	S80	12092	12092	12092
	S81	S82	S83	S84	S85			
	S86	S87	S88	S89	S90			
	S91	S92	S93	S94	S95			

PMMN

PPCN

PFEC

ESTRUTURA SALARIAL

NÍVEL	NÍVEL/PADRÃO					ESAS
	G1	G2	G3	G4	G5	
	G6	G7	G8	G9	G10	
	G11	G12	G13	G14	G15	
	G16	G17	G18	G19	G20	
ESPECIALIZADO	E16	E17	E18	E19	E20	
	E21	E22	E23	E24	E25	
	E26	E27	E28	E29	E30	
	E31	E32	E33	E34	E35	2842
	E36	E37	E38	E39	E40	
	E41	E42	E43	E44	E45	
	E46	E47	E48	E49	E50	
PLENO	P46	P47	P48	P49	P50	
	P51	P52	P53	P54	P55	
	P56	P57	P58	P59	P60	
	P61	P62	P63	P64	P65	
	P66	P67	P68	P69	P70	
	P71	P72	P73	P74	P75	
SÊNIOR	S71	S72	S73	S74	S75	
	S76	S77	S78	S79	S80	
	S81	S82	S83	S84	S85	14019
	S86	S87	S88	S89	S90	
	S91	S92	S93	S94	S95	

ESAS

ESTRUTURA SALARIAL

NÍVEL	NÍVEL/PADRÃO					ESLN
	G1	G2	G3	G4	G5	
	G6	G7	G8	G9	G10	
	G11	G12	G13	G14	G15	
	G16	G17	G18	G19	G20	
ESPECIALIZADO	E16	E17	E18	E19	E20	
	E21	E22	E23	E24	E25	
	E26	E27	E28	E29	E30	
	E31	E32	E33	E34	E35	
	E36	E37	E38	E39	E40	3294
	E41	E42	E43	E44	E45	
	E46	E47	E48	E49	E50	
PLENO	P46	P47	P48	P49	P50	
	P51	P52	P53	P54	P55	
	P56	P57	P58	P59	P60	
	P61	P62	P63	P64	P65	
	P66	P67	P68	P69	P70	
	P71	P72	P73	P74	P75	
SÊNIOR	S71	S72	S73	S74	S75	
	S76	S77	S78	S79	S80	
	S81	S82	S83	S84	S85	14019
	S86	S87	S88	S89	S90	
	S91	S92	S93	S94	S95	

ESLN

ESTRUTURA SALARIAL						
NÍVEL	NÍVEL/PADRÃO					ESEN
	G1	G2	G3	G4	G5	
	G6	G7	G8	G9	G10	
	G11	G12	G13	G14	G15	
	G16	G17	G18	G19	G20	
ESPECIALIZADO	E16	E17	E18	E19	E20	
	E21	E22	E23	E24	E25	
	E26	E27	E28	E29	E30	
	E31	E32	E33	E34	E35	
	E36	E37	E38	E39	E40	
	E41	E42	E43	E44	E45	3819
	E46	E47	E48	E49	E50	
PLENO	P46	P47	P48	P49	P50	
	P51	P52	P53	P54	P55	
	P56	P57	P58	P59	P60	
	P61	P62	P63	P64	P65	
	P66	P67	P68	P69	P70	
	P71	P72	P73	P74	P75	
SÊNIOR	S71	S72	S73	S74	S75	
	S76	S77	S78	S79	S80	
	S81	S82	S83	S84	S85	14019
	S86	S87	S88	S89	S90	
	S91	S92	S93	S94	S95	

ESEN

4.2 Enquadramento Ocupacional

A necessidade de equilibrar situações anteriores e adequá-las a nova estrutura do PCS, foi aplicado o Enquadramento Ocupacional com base na compatibilização do conjunto de experiências adquiridas durante a Carreira profissional do empregado dentro da Empresa.

O empregado não é só pago pelo Cargo que ocupa, mas pela amplitude, profundidade e tipos de habilidade e conhecimento que é capaz de aplicar. Sendo assim, este enquadramento verifica o empenho do empregado baseado em vivências profissionais técnicas diversificadas adquiridas no Cargo, por seguidas repetições de tarefas e, com isto, a obtenção de excelência na execução das mesmas.

A experiência individual foi mensurada e ponderada por meio de 04 (quatro) fatores, cujo principal objetivo é restabelecer o equilíbrio da curva de salários da INB, permitindo que o empregado seja enquadrado corretamente dentro da sua Carreira profissional, ao recompor as posições salariais adequadas no exercício de um determinado Cargo.

4.2.1 Metodologia

O Enquadramento Ocupacional terá como referência o Cargo de classificação atual do empregado, mensurando-se e ponderando-se 04 (quatro) fatores.

Os fatores quantificam:

1) a experiência no Cargo,

2) a experiência na Empresa,

3) as competências, e

4) o aprimoramento (comportamental e profissional), e servirão de parâmetro para determinar a evolução da maturidade do empregado, e estabelecer uma correlação de pontos, criando um novo posicionamento salarial.

4.2.2 Fatores e Pesos

Cada fator terá um peso de 50 pontos, que será multiplicado pela equivalência de pontos de acordo com a situação atual do empregado. Sendo que os fatores Aprimoramento (AP) e Competência (CT) serão pontuados pelo valor dado pelo do gestor da área do empregado, de nível mínimo gerencial *no que tange a "performance" do empregado em sua área de atuação.*

Depois de multiplicado o valor correspondente ao fator pelo peso, o resultado final será a multiplicação dos resultados parciais: soma dos fatores Tempo de Empresa (TE) e Tempo no Cargo (TC) posteriormente dividido por 100 (cem), e soma dos fatores Aprimoramento (AP) e Competência (CT) posteriormente dividida por 100 (cem).

Tempo de Empresa (TE) – É o tempo considerado a partir da data de admissão do empregado, com os critérios utilizados para determinar a contagem de tempo para aplicar ao benefício;

Tempo no Cargo (TC) – É o tempo considerado a partir da vigência da classificação do empregado no Cargo atual, com os critérios utilizados para determinar a contagem de tempo.

Aprimoramento (AP) – É a busca individual pelo crescimento profissional e comportamental, tendo em vista o desenvolvimento das competências a longo prazo.

Competência (CT) – É a integração e a coordenação de um conjunto de conhecimentos, habilidades e atitudes que na sua manifestação produzem uma atuação diferenciada. A competência se expressa, portanto, pelo modo singular como uma habilidade é operacionalizada.

Nos fatores Aprimoramento (AP) e Competência (CT) o do gestor da área do empregado, de nível mínimo gerencial *retrata tão fielmente quanto possível o comportamento do empregado através de conhecimentos, mudanças de atitudes ou aumento de habilidades em*

relação às atividades em situação de trabalho, diagnosticando adequadamente o desempenho do mesmo.

Com o número de pontos, foi construída a tabela de enquadramento (Anexo 01) que define o estágio indicado onde cada empregado será inserido.

4.2.3 Pontuação dos Fatores Aprimoramento e Competência

A pontuação dos fatores Aprimoramento (AP) e Competência (CT) será a soma de 01 (um) ponto para cada item da lista que corresponda ao empregado. A soma dos pontos correspondentes será multiplicada pelo peso do seu fator posteriormente na fórmula.

Sugestões de Itens para Aprimoramento (AP)

- Criatividade – gerar novas idéias;
- Melhoria Contínua;
- Motivação;
- Novos Conhecimentos Adquiridos;
- Comportamentos;
- Tolerância;
- Aumento no desempenho;
- Responsabilidade;
- Autoconfiança;
- Compreensão.

Sugestões de Itens para Competência (CT)

- Comunicação;
- Visão Estratégica;
- Comprometimento;
- Flexibilidade;
- Relacionamento Interpessoal;
- Inovação – reconhecimento por contribuições únicas;
- Iniciativa;

- Organização;

- Adaptação;

- Liderança.

4.2.4 Fórmula

$$\frac{[(TE*P) + (TC*P)]}{100} \times \frac{(AP*P)+(CT*P)}{100} = Pontos$$

1. *Aplicar fatores idênticos para os grupos Superior, Médio/Técnico e Apoio/Operacional;*

2. *Considerar todos os empregados na tabulação;*

3. *O resultado dos fatores ponderados pelos pesos indicará a pontuação correspondente ao Enquadramento Ocupacional do empregado, será descontado o tempo de afastamento pelo INSS dos empregados;*

4.2.6 Correspondência entre Cargos e Classes Salariais

A remuneração dos empregados da INB será baseada nos valores mais próximos e da nova tabela salarial..

As novas tabelas salariais compõem-se de 04 (quatro) níveis – Geral, Especializado, Pleno e Sênior – e de 100 N/PD, sendo que "N" - representa a primeira letra de cada nível e "PD" – representa os padrões em escala crescente de 01 a 100, com razão geométrica

constante e limites de Níveis determinados pela conveniência/entendimento definido pela Empresa.

O Nível Inicial denominado Geral terá 15 Padrões, o Nível Especializado 30 padrões, o Nível Pleno 25 Padrões e o Nível Sênior 25 padrões.

A quantidade de Níveis e Padrões permite uma flexibilidade muito estimulante para os empregados atuais e futuros, independentes de sua remuneração atual e seu tempo de serviço.

Os 05 (cinco) primeiros N/PD do Nível imediatamente superior poderão coincidir com os 05 (cinco) últimos N/PD do Nível anterior.

A suporposição de N/PD, de um Nível sobre o outro, permite a premiação de empregados que embora exercendo atribuições de seu Nível atual, exerçam suas atribuições com proficiência, empenho e dedicação, merecendo o reconhecimento da Empresa, embora não pretendam evoluir nos aperfeiçoamentos e complexidades característicos dos Níveis mais elevados.

Sintetizando, os valores apresentados nos 05 (cinco) últimos N/PD de cada nível são iguais aos 05 (cinco) primeiros do Nível seguinte, com a finalidade de contemplar o empregado com o salário do próximo Nível, na ausência da Progressão Vertical, como demonstrado abaixo:

Tabela Salarial para as Carreiras/Cargos PAOT, PAAT e PSQM

NÍVEL	N/PD	VALOR	N/PD	VALOR	N/PD	VALOR	N/PD	VALOR	N/PD	VALOR
GERAL	G1	1169	G2	1204	G3	1240	G4	1278	G5	1316
	G6	1356	G7	1396	G8	1438	G9	1481	G10	1526
	G11	1572	G12	1619	G13	1667	G14	1718	G15	1769
	G16	1822	G17	1877	G18	1933	G19	1991	G20	2051
ESPECIALIZADO	E16	1822	E17	1877	E18	1933	E19	1991	E20	2051
	E21	2113	E22	2176	E23	2241	E24	2309	E25	2378
	E26	2449	E27	2523	E28	2599	E29	2677	E30	2757
	E31	2840	E32	2925	E33	3013	E34	3103	E35	3196
	E36	3292	E37	3391	E38	3493	E39	3598	E40	3706
	E41	3817	E42	3931	E43	4049	E44	4171	E45	4296
	E46	4425	E47	4558	E48	4694	E49	4835	E50	4980
PLENO	P46	4425	P47	4558	P48	4694	P49	4835	P50	4980
	P51	5130	P52	5284	P53	5442	P54	5606	P55	5774
	P56	5947	P57	6126	P58	6309	P59	6499	P60	6694
	P61	6895	P62	7101	P63	7315	P64	7534	P65	7760
	P66	7993	P67	8233	P68	8480	P69	8734	P70	8996
	P71	9266	P72	9544	P73	9831	P74	10126	P75	10429
SÊNIOR	S71	9266	S72	9544	S73	9831	S74	10126	S75	10429
	S76	10742	S77	11065	S78	11397	S79	11739	S80	12091
	S81		S82		S83		S84		S85	
	S86		S87		S88		S89		S90	
	S91		S92		S93		S94		S95	

Os padrões a partir do S-86 até S-95 cujos valores monetários estão destacados em azul estão bloqueados temporariamente por acordo com o DEST.

Tabela Salarial para as Carreiras/Cargos PMMN, PPCN e PFEC

NÍVEL	N/PD	VALOR	N/PD	VALOR	N/PD	VALOR	N/PD	VALOR	N/PD	VALOR
GERAL	G1		G2		G3		G4		G5	
	G6		G7		G8		G9		G10	
	G11	1573	G12	1620	G13	1668	G14	1719	G15	1770
	G16	1823	G17	1878	G18	1934	G19	1992	G20	2052
ESPECIALIZADO	E16	1823	E17	1878	E18	1934	E19	1992	E20	2052
	E21	2114	E22	2177	E23	2242	E24	2310	E25	2379
	E26	2450	E27	2524	E28	2600	E29	2678	E30	2758
	E31	2841	E32	2926	E33	3014	E34	3104	E35	3197
	E36	3293	E37	3392	E38	3494	E39	3599	E40	3707
	E41	3818	E42	3932	E43	4050	E44	4172	E45	4297
	E46	4426	E47	4559	E48	4695	E49	4836	E50	4981
PLENO	P46	4426	P47	4559	P48	4695	P49	4836	P50	4981
	P51	5131	P52	5285	P53	5443	P54	5607	P55	5775
	P56	5948	P57	6127	P58	6310	P59	6500	P60	6695
	P61	6896	P62	7102	P63	7316	P64	7535	P65	7761
	P66	7994	P67	8234	P68	8481	P69	8735	P70	8997
	P71	9267	P72	9545	P73	9832	P74	10127	P75	10430
SÊNIOR	S71	9267	S72	9545	S73	9832	S74	10127	S75	10430
	S76	10743	S77	11066	S78	11398	S79	11740	S80	12092
	S81		S82		S83		S84		S85	
	S86		S87		S88		S89		S90	
	S91		S92		S93		S94		S95	

Tabela Salarial para as Carreiras/Cargos ESAS, ESLN e ESEN

NÍVEL	N/PD	VALOR	N/PD	VALOR	N/PD	VALOR	N/PD	VALOR	N/PD	VALOR
GERAL	G1		G2		G3		G4		G5	
	G6		G7		G8		G9		G10	
	G11		G12		G13		G14		G15	
	G16		G17		G18		G19		G20	
ESPECIALIZADO	E16		E17		E18		E19		E20	
	E21		E22		E23		E24		E25	
	E26		E27		E28		E29		E30	
	E31	2842	E32	2927	E33	3015	E34	3105	E35	3198
	E36	3294	E37	3393	E38	3495	E39	3600	E40	3708
	E41	3819	E42	3933	E43	4051	E44	4173	E45	4298
	E46	4427	E47	4560	E48	4696	E49	4837	E50	4982
PLENO	P46	4427	P47	4560	P48	4696	P49	4837	P50	4982
	P51	5132	P52	5286	P53	5444	P54	5608	P55	5776
	P56	5949	P57	6128	P58	6311	P59	6501	P60	6696
	P61	6897	P62	7103	P63	7317	P64	7536	P65	7762
	P66	7995	P67	8235	P68	8482	P69	8736	P70	8998
	P71	9268	P72	9546	P73	9833	P74	10128	P75	10431
SÊNIOR	S71	9268	S72	9546	S73	9833	S74	10128	S75	10431
	S76	10744	S77	11067	S78	11399	S79	11741	S80	12093
	S81	12455	S82	12829	S83	13214	S84	13610	S85	14019
	S86	14439	S87	14872	S88	15316	S89	15778	S90	16251
	S91	16739	S92	17241	S93	17758	S94	18291	S95	18840

Os padrões a partir do S-86 até S-95 cujos valores monetários estão destacados em azul estão bloqueados temporariamente por acordo com o DEST.

As faixas salariais por Nível foram obtidas conforme o Quadro, a seguir:

QUADRO 3: EQUIVALÊNCIA TABELA SALARIAL ATUAL x NOVA TABELA SALARIAL – PROPOSTA

TABELA ATUAL		NOVA TABELA			
NÍVEL	SALÁRIO	NÍVEL	N/PD	SALÁRIO	ACRÉSCIMO
1.11	633	Níveis não utilizados na Tabela Atual cujos ocupantes serão enquadrados no padrão G6 do Nível Geral			
1.12	652				
1.13	674				
1.14	694				
1.15	717				
2.11	739				
1.16	742				
2.12	759				
1.17	764				
2.13	786				
1.18	788				
2.14	810				
1.19	811				
1.20/2.15	837				
3.11	862				
1.21	863				
2.16	865				
3.12	886				
1.22	891				
2.17	892				
1.23	917				
3.13	918				
2.18	919				
1.24	946				
3.14	947				
2.19	948				
2.20/3.15	979				
4.11	1004				
2.21	1008				
3.16	1009				
4.12	1036				
2.22	1039				
3.17	1040				
4.13	1068				
2.23	1071				
3.18	1076				
4.14	1103				
2.24	1104				
3.19	1108				
4.15	1138				
3.20	1143				
5.11	1152				

TABELA ATUAL		NOVA TABELA			
NÍVEL	SALÁRIO	NÍVEL	N/PD	SALÁRIO	ACRÉSCIMO
		GERAL	G1	1169	0
4.16	1175		G2	1204	35
3.21	1178				
5.12	1190				
4.17	1213		G3	1240	36
3.22	1214				
5.13	1228				
3.23	1248		G4	1278	38
4.18	1249				
5.14	1267				
3.24	1292		G5	1316	38
4.19	1293				
5.15	1308				
4.20	1332		G6	1356	40
5.16	1350				
4.21	1371		G7	1396	40
6.11	1387				
5.17	1396				
4.22	1414		G8	1438	42
6.12	1435				
5.18	1439				
4.23	1455		G9	1481	43
6.13	1479				
5.19	1484		G10	1526	45
4.24	1502				
6.14	1525				
5.20	1528		G11	1572/1573	46
5.21	1574		G12	1619/1620	47
6.15	1575				
5.22	1623		G13	1667/1668	48
6.16	1627				
7.11	1657				
5.23	1674		G14	1718/1719	51
6.17	1678				
7.12	1711				
5.24	1726		G15	1769/1770	51
6.18	1733				
7.13	1766				
			G16	1822/1823	53
			G17	1877/1878	55
			G18	1933/1934	56
			G19	1991/1992	58
			G20	2051/2052	60

TABELA ATUAL		NOVA TABELA			
NÍVEL	SALÁRIO	NÍVEL	N/PD	SALÁRIO	ACRÉSCIMO
6.19	1786	ESPECIALIZADO	E16	1822/1823	53
7.14	1822				
6.20	1840		E17	1877/1878	55
7.15	1881		E18	1933/1934	56
6.21	1901				
7.16	1942		E19	1991/1992	58
6.22	1958				
8.11	1991				
7.17	2007		E20	2051/2052	60
6.23	2019				
8.12	2058		E21	2113/2114	62
7.18	2070				
6.24	2079				
8.13	2124		E22	2176/2177	63
7.19	2133				
8.14	2193		E23	2241/2242	65
7.20	2200				
8.15	2264		E24	2309/2310	68
7.21	2267				
8.16	2335		E25	2378/2379	69
7.22	2338				
9.11	2393		E26	2449/2450	71
7.23	2408				
8.17	2409				
9.12	2472		E27	2523/2524	74
7.24	2485				
8.18	2491				
9.13	2552		E28	2599/2600	76
8.19	2564				
9.14	2634		E29	2677/2678	78
8.20	2647				
9.15	2721		E30	2757/2758	80
8.21	2726				
9.16	2809		E31	2840/2841/2842	83
8.22	2812				
10.11	2861		E32	2925/2926/2927	85
8.23	2897				
9.17	2898				
10.12	2953		E33	3013/3014/3015	88
8.24	2986				
9.18	2993				
10.13	3048		E34	3103/3104/3105	90
9.19	3084				
10.14	3148		E35	3196/3197/3198	93
9.20	3182				
10.15	3248		E36	3292/3293/3294	96
9.21	3278				
10.16	3351		E37	3391/3392/3393	99
9.22	3380				
11.11	3401		E38	3493/3494/3495	102
10.17	3461				
9.23	3483				
11.12	3513		E39	3598/3599/3600	105
10.18	3575				
9.24	3591				
11.13	3626		E40	3706/3707/3708	108
10.19	3685				
11.14	3744		E41	3817/3818/3819	111
10.20	3799				
11.15	3864		E42	3931/3932/3933	114
10.21	3915				
11.16	3989		E43	4049/4050/4051	118
12.11	4006				
10.22	4038				
11.17	4117		E44	4171/4172/4173	122
12.12	4136				
10.23	4161				
11.18	4249		E45	4296/4297/4298	125
12.13	4270				
10.24	4289				

TABELA ATUAL		NOVA TABELA			
NÍVEL	SALÁRIO	NÍVEL	N/PD	SALÁRIO	ACRÉSCIMO
		ESPECIALIZADO	E46	4425/4426/4427	129
			E47	4558/4559/4560	133
			E48	4694/4695/4696	136
			E49	4835/4836/4837	141
			E50	4980/4981/4982	145
11.19	4381	PLENO	P46	4425/4426/4427	129
12.14	4406				
11.20	4515		P47	4558/4559/4560	133
12.15	4548				
11.21	4658		P48	4694/4695/4696	136
12.16	4698		P49	4835/4836/4837	141
13.11	4792				
11.22	4801				
12.17	4850		P50	4980/4981/4982	145
11.23/13.12	4947				
12.18	5007		P51	5130/5131/5132	150
11.24	5100				
13.13	5110				
12.19	5162		P52	5284/5285/5286	154
13.14	5272				
12.20	5321		P53	5442/5443/5444	158
13.15	5444		P54	5606/5607/5608	164
12.21	5484				
13.16	5620		P55	5774/5775/5776	168
12.22	5653				
14.11	5797		P56	5947/5948/5949	173
13.17	5798				
12.23	5826				
14.12	5986		P57	6126/6127/6128	179
13.18	5990				
12.24	6006				
13.19	6176		P58	6309/6310/6311	183
14.13	6180				
13.20	6364		P59	6499/6500/6501	190
14.14	6382				
13.21	6559		P60	6694/6695/6696	195
14.15	6589				
13.22	6764		P61	6895/6896/6897	201
14.16	6801				
15.11	6962		P62	7101/7102/7103	206
13.23	6971				
14.17	7020				
13.24	7186		P63	7315/7316/7317	214
15.12	7188				
14.18	7249				
15.13	7421		P64	7534/7535/7536	219
14.19	7473				
15.14	7662		P65	7760/7761/7762	226
14.20	7702				
15.15	7910		P66	7993/7994/7995	233
14.21	7940				
15.16	8167		P67	8233/8234/8235	240
14.22	8185				
15.17	8430		P68	8480/8481/8482	247
14.23	8436				
14.24	8697		P69	8734/8735/8736	254
15.18	8703				
15.19	8970		P70	8996/8997/8998	262
			P71	9266/9267/9268	270
			P72	9544/9545/9546	278
			P73	9831/9832/9833	287
			P74	10126/10127/10128	295
			P75	10429/10430/10431	303

TABELA ATUAL		NOVA TABELA			
NÍVEL	SALÁRIO	NÍVEL	N/PD	SALÁRIO	ACRÉSCIMO
15.20	9248	SÊNIOR	S71	9266/9267/9268	270
15.21	9533		S72	9544/9545/9546	278
15.22	9827		S73	9831/9832/9833	287
			S74	10126/10127/10128	295
15.23	10134		S75	10429/10430/10431	303
15.24	10444		S76	10742/10743/10744	313
			S77	11065/11066/11067	323
			S78	11397/11398/11399	332
			S79	11739/11740/11741	342
			S80	12091/12092/12093	352
			S81	12455	362
			S82	12829	374
			S83	13214	385
			S84	13610	396
			S85	14019	409
			S86	14439	420
			S87	14872	433
			S88	15316	444
			S89	15778	462
			S90	16251	473
			S91	16739	488
			S92	17241	502
			S93	17758	517
			S94	18291	533
			S95	18840	549

Os padrões a partir do S-86 até S-95 cujos valores monetários estão destacados em azul estão bloqueados temporariamente por acordo com o DEST.

5 Transição SGCR para o Novo PCS

Devido às alterações de Níveis e Padrões salariais e a aglutinação dos Cargos anteriormente existentes, a transição do SGCR para o novo PCS se dará mediante o enquadramento funcional e salarial, da posição atual dos empregados da INB aos novos parâmetros, sendo formalizada a respectiva alteração nos contratos de trabalho.

Aos empregados afastados por qualquer motivo previsto no Regulamento de Pessoal, será determinado pela Diretoria de Administração um prazo, não superior a 30 (trinta) dias, a contar do retorno destes às atividades.

5.1 Definição dos Requisitos de Acesso

Os requisitos de admissão compreendem o grau de instrução, conhecimento técnico, proficiência e experiência que serão exigidos do empregado da INB nas Carreiras/Cargos.

- ***CARREIRA/CARGO/OCUPAÇÃO**: informa as Carreiras/Cargos/Ocupações regulamentadas que compõem a Carreira (quando houver);*
- ***NÍVEL**: informa o nível inicial de admissão para a Carreira;*
- ***REQUISITOS**: informa os requisitos do Cargo/Ocupação exigidos para admissão do empregado no nível inicial;*

CARREIRA/CARGO	NÍVEL	REQUISITOS
PAAT	Geral	Ensino Médio (antigo 2º Grau) Completo;[3] Habilitação Técnica Específica.
PAOT	Geral	Ensino Médio (antigo 2º Grau) Completo;[3] Habilitação Técnica Específica.
PSQM	Geral	Curso Técnico (Ensino Médio – antigo 2º Grau Completo) Noções de Inglês (técnico)
PMMN	Geral	Ensino Médio (antigo 2º Grau) Completo
PPCN	Geral	Curso Técnico (Ensino Médio – antigo 2º Grau Completo) Noções de Inglês (técnico)
PFEC	Geral	Curso Técnico (Ensino Médio – antigo 2º Grau Completo) Noções de Inglês (técnico)

CARREIRA/CARGO/OCUPAÇÃO	NÍVEL	REQUISITOS/EXPERIÊNCIA
ESAS	Especializado	Experiência desejável de 06 meses
Analista de Comunicação		3º Grau Completo. Bacharelado em Comunicação Social; Registro em Conselho de Fiscalização do exercício profissional; Noções de Inglês.
Assistente Social		3º Grau Completo. Bacharelado em Serviço Social; Registro em Conselho de Fiscalização do exercício profissional; Noções de Inglês.
Bibliotecária		3º Grau Completo. Bacharelado em Biblioteconomia; Registro em Conselho de Fiscalização do exercício profissional; Noções de Inglês.
Biólogo		3º Grau Completo. Bacharelado em Biologia; Registro em Conselho de Fiscalização do exercício profissional; Noções de Inglês.
Estatístico		3º Grau Completo. Bacharelado em Estatística; Registro em Conselho de Fiscalização do exercício profissional; Noções de Inglês.
Matemático		3º Grau Completo. Bacharelado em Matemática; Registro em Conselho de Fiscalização do exercício profissional; Noções de Inglês.
Médico do Trabalho		3º Grau Completo em Medicina e Especialização em Medicina do Trabalho; Registro em Conselho de Fiscalização do exercício profissional; Noções de Inglês.
Psicólogo		3º Grau Completo. Bacharelado em Psicologia; Registro em Conselho de Fiscalização do exercício profissional; Noções de Inglês.

[3] *Quando por necessidade do serviço, a Empresa poderá solicitar carteira nacional de habilitação e/ou curso profissionalizante de interesse da carreira.*

OBS.: Para admissão do empregado, quando por necessidade do serviço, será exigida além dos requisitos da Carreira/Cargo, formação prévia ou habilidade específica, para atuar em área determinada.

CARREIRA/CARGO/OCUPAÇÃO	NÍVEL	REQUISITOS/EXPERIÊNCIA
ESLN	Especializado	Experiência desejável de 06 meses
Administrador		3º Grau Completo. Bacharelado em Administração de Empresas; Registro em Conselho de Fiscalização do exercício profissional; Noções de Inglês.
Advogado		3º Grau Completo. Bacharelado em Direito; Registro em Conselho de Fiscalização do exercício profissional; Noções de Inglês.
Analista de Sistemas		3º Grau Completo. Bacharelado em Processamento de Dados ou Ciências da Computação ou Análise de Sistemas; Registro em Conselho de Fiscalização do exercício profissional, quando aplicável; Noções de Inglês.
Contador		3º Grau Completo. Bacharelado em Ciências Contábeis; Registro em Conselho de Fiscalização do exercício profissional; Noções de Inglês.
Economista		3º Grau Completo. Bacharelado em Economia; Registro em Conselho de Fiscalização do exercício profissional; Noções de Inglês.

NOTA: Para exercer a ocupação de Auditor, será necessária graduação de curso superior de interesse da Empresa (Ciências Contábeis, Ciências Econômicas, Administração de Empresas, entre outros.)

CARREIRA/CARGO/OCUPAÇÃO	NÍVEL	REQUISITOS/EXPERIÊNCIA
ESEN	Especializado	Experiência desejável de 06 meses
Engenheiro		3º Grau Completo. Bacharelado em Engenharia e, conforme necessidade da INB, especificar a especialidade; Registro em Conselho de Fiscalização do exercício profissional; Noções de Inglês.
Físico		3º Grau Completo. Bacharelado em Física, especificando a especialidade, conforme a necessidade; Registro em Conselho de Fiscalização do exercício profissional, quando aplicável; Noções de Inglês.
Geólogo		3º Grau Completo. Bacharelado em Geologia; Registro em Conselho de Fiscalização do exercício profissional; Noções de Inglês.
Químico		3º Grau Completo. Bacharelado em Química, especificando a especialidade, conforme a necessidade da INB; Registro em Conselho de Fiscalização do exercício profissional; Noções de Inglês.

5.2 Descrição dos Treinamentos Básicos e Obrigatórios de Cada Cargo

A INB deverá adaptar seu Plano de Treinamento e Desenvolvimento ao Plano de Cargos e Salários, uma vez que as exigências de contínuo acompanhamento e aperfeiçoamento profissional dos empregados estão vinculadas à implantação do Novo Plano de Cargos e Salários.

Considerar-se-á que o Treinamento será um processo contínuo, com um sistema próprio de retroalimentação e evolução, constituído de um ***conjunto estruturado*** *de cursos/disciplinas, com informações e conhecimentos ligados a Produção do Combustível Nuclear para a Geração de Energia Elétrica, que permitirão à INB planejar, executar e controlar o desenvolvimento profissional dos seus empregados, sempre voltados para os princípios de Produtividade, Qualidade e Segurança.*

O Treinamento e Desenvolvimento complementarão a Sistemática de Progressão Funcional – SPF – prevista no Plano de Cargos e Salários – PCS, junto com a Avaliação de Desempenho, instrumentos que comporão o novo Sistema de Gestão de Recursos Humanos da INB.

O Plano de Treinamento e Desenvolvimento – PTD – deverá perseguir os seguintes objetivos:

1) *Planejar e estruturar o nível de conhecimento exigido dos empregados para as diversas áreas de atuação das Unidades Organizacionais da Empresa;*
2) *Estabelecer as diretrizes específicas para a capacitação dos empregados, em função do grau de dificuldade inerente a cada nível de atuação das Carreiras/Cargos do novo PCS;*
3) *Desenvolver um programa de capacitação básica com base nas principais competências da organização;*

4) *Aumentar a capacidade de discernimento dos empregados preparando-os para enfrentar desafios profissionais nos Níveis de Atuação e nas respectivas Unidades Organizacionais.*

O Plano de Treinamento deverá estabelecer uma Grade de Treinamento, tendo por base as responsabilidades/atividades de cada Diretoria com suas Unidades Organizacionais – UO's, e os Níveis de Atuação e de Conhecimentos exigidos no novo PCS.

As Carreiras/Cargos terão, obrigatoriamente, na admissão, um Treinamento Introdutório/Ambientação objetivando apresentar o novo empregado à Empresa, em sua tecnologia e seus processos, abordando entre outros aspectos: missão, objetivos, características, necessidades, estrutura e política salarial, e, especialmente as peculiaridades sobre a Produção do Combustível Nuclear para Geração de Energia Elétrica.

Como são Cargos amplos e enriquecidos, configurados em níveis de dificuldade, o empregado contratado para um Cargo/Carreira ingressa no Nível Geral e deverá completar processos de capacitação essenciais à ascensão ao próximo nível e, respeitando as complexidades de cada nível, determinarão os treinamentos necessários.

Já os Cargos/Carreiras de formação superior têm seu ingresso no Nível Especializado e estará ligada à área de conhecimento profissional específico.

O acesso ao nível Sênior da Carreira tem como requisito, o curso de especialização em gestão (MBA) seja qual for à área de atuação.

A INB não terá obrigação de oferecer este curso, ficando a cargo dos pretendentes a apresentação do cumprimento deste requisito.

Esta recomendação está ligada a constatação que em Carreiras paralelas em Y, a opção pela atividade técnica não exime o ocupante de suas obrigações de supervisão e coordenação de profissionais de vários níveis, mesmo que não haja o comando formal correspondente a uma Unidade da Estrutura Organizacional.

*Para ingressarem nos níveis seguintes, os empregados deverão fazer Cursos de Especialização de Acesso ao Nível – CEAN, **específicos** para cada Carreira/Cargo, com a finalidade de possibilitar o desenvolvimento e aperfeiçoamento profissional.*

Os CEAN's serão planejados pelas Diretorias em conjunto com as demais áreas da Empresa. Serão diferenciados para cada nível de Carreira/Cargo.

O quadro a seguir mostra o desenvolvimento profissional que os empregados terão nas Carreiras/Cargos:

QUADRO 4: TREINAMENTO INTRODUTÓRIO E CEAN x CARREIRAS/CARGOS

	CARREIRAS/CARGOS								
NÍVEL	PAOT	PAAT	PSQM	PMMN	PPCN	PFEC	ESAS	ESLN	ESEN
GERAL	Treinamento Introdutório						-	-	-
ESPECIALIZADO	CEAN (Especializado)						Treinamento Introdutório		
PLENO	CEAN (Pleno)								
SÊNIOR	CEAN (Sênior)								

5.2.1 Cursos Básicos e Obrigatórios por Carreira/Cargo

Abaixo, organizados de forma esquemática, apresentamos a descrição dos cursos básicos e obrigatórios para cada Carreira/Cargo do novo Plano de Cargos e Salários, seguindo a linha de treinamento apresentada pela INB:

CARREIRA/CARGO	CURSOS BÁSICOS/OBRIGATÓRIOS
PAOT	Segurança; Combate à incêndio; Direção defensiva; Básica de artífice várias especialidades; Mecânica ou manutenção de veículos e equipamentos; Conscientização ambiental; Noções básicas do pacote Office Básico de ferramentaria.
PAAT	Atendimento pré-hospitalar; Plataforma office ou staroffice completa com todos os aplicativos; Português e redação oficial; Rotinas características das áreas funcionais da administração e contábil; Elaboração de relatórios de pareceres técnicos; Aperfeiçoamento de secretárias; Mapeamento de processos e rotinas - domínio do "VISIO"; Gestão da Qualidade; Conscientização ambiental; Higiene e Segurança do Trabalho; Sistema Integrado de Gestão; Noções para controle dos custos.
PSQM	Higiene e Segurança no trabalho; Gestão da Qualidade; Conscientização ambiental; Plano de Emergência; Proteção radiológica; Dosimetria interna e externa; Calibração e uso de instrumentos em proteção radiológica; Radioproteção na Indústria Nuclear; Plano de Emergência; Plano de Gerenciamento de Riscos; Legislação nuclear e ambiental.
PMMN	Mineração; Prospecção e pesquisa de minerais; Lavra, mineração e suas técnicas; Beneficiamento de minérios; Movimentação de minerais e qualidade do produto mineral; Manuseio de artigos explosivos; Conscientização ambiental de áreas degradadas pela mineração e lavra.
PPCN	Controle da Qualidade da área Química; Segurança do trabalho; Proteção Radiológica; Proteção Contra Incêndio; Conscientização Ambiental; Sistema Integrado de Gestão (SIG); Informática - aplicativos voltados para sua área de atuação; Noções de Ingês/Alemão; Técnicas de Gerenciamento de Arquivos.
PFEC	Controle da Qualidade da área Mecânica; Segurança do trabalho; Proteção Radiológica; Proteção Contra Incêndio; Conscientização Ambiental; Sistema Integrado de Gestão (SIG); Informática - aplicativos voltados para sua área de atuação; Utilização de programas para execução de desenho mecânico; Noções de Ingês / Alemão; Técnicas de Gerenciamento de Arquivos; Processos de Fabricação; Desenho técnico.

CARREIRA/CARGO	CURSOS BÁSICOS/OBRIGATÓRIOS
ESAS	Português e Redação Comercial; Comunicação e Negociação; Cultura Geral; Atendimento pré-hospitalar; Sistema Integrado de Gestão (SIG); Segurança do Trabalho; Proteção Radiológica; Plataforma office ou staroffice completa com todos os aplicativos; Controle de documentação/auditoria interna; Controle de processos; Noções de Inglês; Sistema de Qualidade; Ética.
ESLN	Informática: word básico e avançado; Avaliação econômica e financeira de projetos; Licitação em contrartos administrativos; Controle de estoques; Noções Avançadas de Departamento Pessoal; Ralações Trabalhistas; Comunicação escrita na empresa; Inglês/Alemão; Políticas de segurança, ambiente e qualidade; Administração de pessoas.
ESEN	Segurança da informação, normas técnicas e ética institucional; Ajustes em máquinas e equipamentos; Software em desenho (AutoCAD e Solidworks); Estatístico de processos e amostras; Informática avançada e sistemas computacionais (Windows, Unix e Linux); Interpretação de desenhos técnicos, plantas e instrumentos de medição em geral; Comércio exterior especializado; Inglês instrumental; Qualificações nas metodologias AREVA e/ou Westinghouse.

O Plano de Treinamento e desenvolvimento deverá estabelecer um modelo de matriz curricular, tendo por base as Unidades Organizacionais, os níveis de atuação e os níveis de conhecimentos exigidos no PCS.

5.3 Definição de Critérios de Promoção e Progressão

A INB está ingressando numa nova fase de Gestão de Recursos Humanos com a implantação do Plano de Cargos e Salários – PCS. Nesta fase, o processo de utilização/aplicação dos Recursos Humanos às atividades organizacionais torna-se essencial para a eficácia da Empresa, a qual será potencializada quando os empregados desempenharem de forma mais adequada e produtiva as tarefas e responsabilidades do Cargo para os quais foram selecionados, admitidos e preparados.

A Progressão Funcional na INB será disciplinada pelo Sistema de Progressão Funcional (SPF).

No SPF da INB, a Progressão Funcional representa as perspectivas profissionais do empregado na Empresa, tanto no enfoque de crescimento salarial, por meio da superação dos padrões salariais, quanto no enfoque de suas aspirações pessoais de Carreira, pela superação dos requisitos de proficiência dos níveis de dificuldade das Carreiras.

Todos os empregados da Empresa, em efetivo exercício, serão candidatos a participação no processo de promoção, sendo que, a classificação e a seleção dos empregados deverão atender aos requisitos previstos no SPF para cada tipo de promoção.

Deve-se ressaltar que o fato de o empregado preencher os requisitos não é determinante exclusivo para que o mesmo receba a promoção, pois deverá concorrer com os demais empregados habilitados, ao número de vagas disponíveis, em concordância com a satisfação da legislação vigente e dos interesses exclusivos da Empresa.

O diagrama a seguir, mostra o processo de Progressão Funcional, no ***QUADRO EFETIVO:***

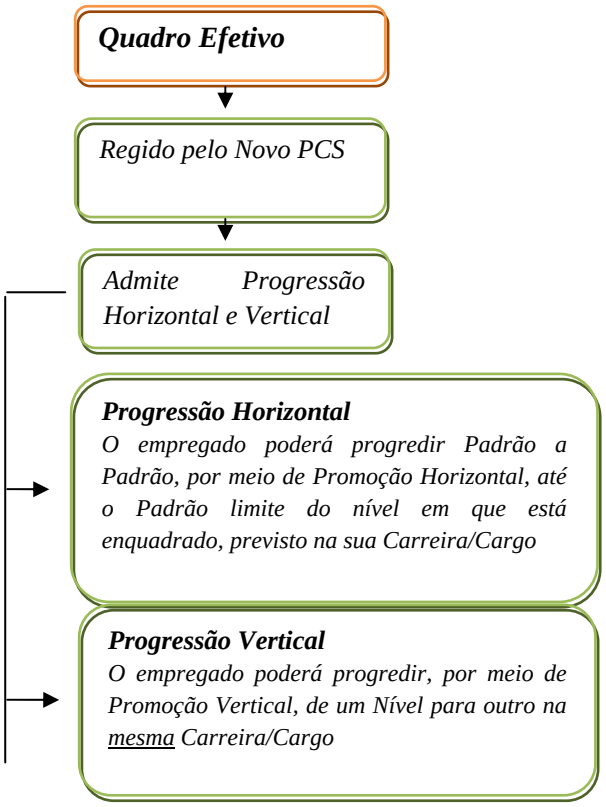

Nota:

Os empregados que não optarem pelo enquadramento no novo PCS deverão manifestar-se por escrito, até a data da implantação.

5.3.1 Avaliação de Desempenho

O Sistema de Avaliação de Desempenho tem um papel fundamental nos processos de Progressão tanto Horizontal quanto Vertical. É ele que determina quais os empregados que devem ser promovidos, e quais os empregados que podem se candidatar à Progressão Vertical, para mudança de Nível.

Assim, esse processo deve ser isento e equânime, transmitindo à comunidade de empregados a sensação de que serão avaliados por suas atividades e desempenho, sem qualquer influência alheia à "performance" obtida no último período de referência.

Num contexto ambiental em constante transformação, a Avaliação de Desempenho torna-se necessária para verificar, permanentemente, os rumos adotados para as eventuais alterações ou correções.

A ***Avaliação de Desempenho deverá*** *ser o instrumento formal pelo qual se efetuará a apreciação sistemática da atuação dos empregados, mediante o trabalho executado, considerando seu conhecimento, suas aptidões e outras habilidades necessárias à boa execução de suas tarefas.*

A Avaliação de Desempenho deve começar pela apreciação do passado, mas com vistas à preparação do futuro. Ou melhor, deverá estar mais orientada para o planejamento do desempenho futuro do que para o julgamento do desempenho passado.

Assim, o Sistema de Avaliação de Desempenho constituir-se-á de um poderoso meio de resolver problemas de desempenho e melhorar a qualidade do trabalho. Deverá, essencialmente, ser ***democrático, participativo, envolvente e fortemente motivador.***

A Avaliação do Desempenho não pode ***restringir-se ao simples julgamento superficial e unilateral do chefe*** *a respeito do comportamento funcional do empregado, é preciso descer a*

um nível maior de profundidade, ***localizar as causas e estabelecer perspectivas de comum acordo com o avaliado.*** *Caso se deva modificar o desempenho, o maior interessado - o avaliado deve não apenas tomar conhecimento da mudança planejada, mas também saber* ***por que e como*** *será feita, se é que deverá ser feita. Ele deve receber a retroação adequada e reduzir dissonâncias a respeito de sua atuação na organização.*

5.4 Fases do Processo de Progressão Funcional

FASES	ASPECTOS GERAIS
1º Cogitação: *Define os empregados que participarão do processo de promoção.*	*Os empregados pertencentes ao quadro efetivo da Empresa que não tenham incorrido nos itens dos* ***CRITÉRIOS DE EXCLUSÃO*** *serão candidatos ao processo de progressão.*
2º Classificação: *Define os requisitos segundo os quais os empregados serão classificados e ordenados.*	*Os empregados deverão atender aos* ***CRITÉRIOS DE CLASSIFICAÇÃO*** *para Progressão em questão, sendo ordenados, de forma decrescente, conforme sua pontuação no respectivo processo.*
3º Seleção: *Define os critérios de seleção e desempate para suprimento das cotas de promoção.*	*Os empregados classificados serão selecionados conforme os* ***CRITÉRIOS DE SELEÇÃO*** *pertinentes à Progressão em pauta.*

Os requisitos necessários à classificação do empregado para Progressão Funcional serão diferenciados entre Promoção Horizontal e Progressão Vertical, devido à existência de características e limites próprios e de acordo com o que cada uma se propõe a avaliar.

Para que o empregado receba uma dessas promoções, deverá, além de preencher os requisitos de classificação, concorrer com os demais candidatos habilitados ao ***número de vagas disponibilizadas pela Empresa****.*

5.4.1 Promoção Horizontal

A Promoção Horizontal é o crescimento do empregado Padrão a Padrão mantendo-se no nível em que está enquadrado. A promoção, por mérito, será concedida aos empregados que obtenham avaliação de desempenho superior ao 3° Quartil (75% dos avaliados). Aos empregados que obtiverem avaliação superior a 90% dos avaliados, serão concedidos 02 padrões.

A promoção por antiguidade será condicionada à disponibilidade de verba.

5.4.1.1 1ª Fase – Cogitação – Critérios de Exclusão (Análise do Histórico Funcional)

O Histórico Funcional é a verificação da vida pregressa do empregado na Empresa.

Deixará de ser classificado para ***Promoção Horizontal*** *o empregado que esteja incluído em qualquer um dos itens abaixo:*

1. *Ter tempo efetivo como empregado na Empresa inferior a 12 (doze) meses e igual interstício entre as promoções;*
2. *Estar no último Padrão do Nível no qual está enquadrado.*
3. *Ter mudado para Cargo/Nível com salário superior nos últimos 12 (doze) meses.*
4. *Ter sido punido ou advertido por escrito, no ano anterior ou suspenso nos 02 (dois) anos anteriores, segundo as Normas da Empresa, contados até a data do início do processo de promoção;*
5. *Estar respondendo a inquérito administrativo ou processo judicial movidos pela INB;*
6. *Ter estado em gozo de benefício pelo INSS, em período igual ou superior a 180 (cento e oitenta) dias, consecutivos ou não, exceto nos caso de acidente do trabalho e/ou licença maternidade, nos últimos 02 (dois) anos, contados até a data do início do processo de promoção;*
7. *Ter tido qualquer modalidade de suspensão de contrato de trabalho nos últimos 18 (dezoito) meses, contados até a data do início do processo de promoção, à exceção das decorrentes de participação em greve;*
8. *Ter incorrido em 06 (seis) faltas não abonadas nos últimos 12 (doze) meses, contados até a data do início do processo de promoção;*
9. *Ter incorrido em 12 (doze) entradas tardias ou 12 (doze) saídas antecipadas não abonadas nos últimos 12 (doze) meses, contados até a data do início do processo de promoção.*

5.4.2 Progressão Vertical

A Progressão Vertical é a mudança do empregado do Nível em que está para o seguinte, na mesma Carreira/Cargo após a realização de Cursos de Especialização de Acesso ao Nível – CEAN. A ascensão levará em consideração os seguintes critérios e requisitos:

5.4.2.1 1ª Fase – Cogitação – Critérios de Exclusão

Deixará de ser indicado para a Progressão Vertical o empregado que estiver incluído em qualquer dos itens abaixo:

1. *Responda a critério administrativo ou processo judicial movidos pela INB;*
2. *Tenha sido punido (advertido por escrito ou suspenso) nos últimos 02 (dois) anos anterior à data de inscrição ao CEAN, segundo as Normas da Empresa;*
3. *Tenha estado em gozo de beneficio pelo INSS, em período igual ou superior a 180 (cento e oitenta) dias, consecutivos ou não, exceto nos casos de acidente do trabalho e/ou licença a maternidade, nos últimos 02 (dois) anos anteriores à data de inscrição no CEAN;*
4. *Tenha tido qualquer modalidade de suspensão de contrato de trabalho, nos últimos 02 (dois) anos anteriores à data de inscrição no CEAN, a exceção de participação em greve;*
5. *Tenha sido requisitado para prestar serviços a outros órgãos ou instituições nos últimos 02 (dois) anos anteriores a data de inscrição no CEAN;*

5.4.2.2 2ª Fase – Classificação – Critérios de Classificação

Para inscrever-se no CEAN o empregado deverá satisfazer aos seguintes requisitos:

1. *Cumprimento dos Padrões Mínimos estabelecido para a ascensão ao Nível ao qual está concorrendo;*

2. *Possuir a média das 02 (duas) últimas Avaliações de Desempenho acima do 3° Quartil, considerando o conjunto de empregados avaliados na Diretoria;*

3. *Ter sido aprovado em Avaliação de Conhecimento Específico pertinente ao Nível da Carreira/Cargo a qual está concorrendo. O candidato receberá nesta avaliação uma nota classificatória para participação no CEAN;*

4. *Obter conceito FAVORÁVEL em avaliação psicológica ao Nível da Carreira ao qual está concorrendo, quando a Carreira/Cargo assim o exigir;*

5. *Ter sido considerado APTO em inspeções de Saúde e/ou Exames Médicos pertinentes ao Nível da Carreira/Cargo ao qual está concorrendo, quando a Carreira/Cargo assim o exigir.*

A movimentação de empregados, ocupantes de Carreiras/Cargos, correspondentes aos processos fim da Empresa entre as Unidades organizacionais e localidades físicas, será permitida sempre que houver concordância da área de Recursos Humanos e autorização das Diretorias envolvidas e no interesse maior da Empresa.

Quando houver necessidade e justificativa relevante para a troca permanente de atribuições, deveres e responsabilidades de um empregado, ocupante de uma Carreira/Cargo nos processos fim da organização, essa alteração será decidida pela Diretoria Executiva, respaldadas as disposições legais que regem a matéria.

Caso o empregado possua outras qualificações receberá pontos adicionais aos resultados obtidos na Avaliação de Conhecimento Específico, conforme os percentuais a seguir:

Título	% por título
Doutorado: *realizado em Instituição de Ensino reconhecida ou homologado pelo MEC ou ainda registrado na Repartição Consular do Brasil quando houver Acordo Cultural entre o Brasil e o País do curso e em área afim ao CEAN do Nível/Carreira ou reconhecimento de notório saber/especialização*[4] *em nível equivalente.*	***2%***
Mestrado: *realizado em Instituição de Ensino reconhecida ou homologado pelo MEC ou ainda registrado na Repartição Consular do Brasil quando houver Acordo Cultural entre o Brasil e o País do curso e em área afim ao CEAN do Nível/Carreira ou reconhecimento de notório saber/especialização em nível equivalente.*	***3%***
Pós Graduação *"Latu Sensu" (duração mínima de 360h): realizado em Instituição de Ensino reconhecida pelo MEC e em área afim ao CEAN do Nível/Carreira e for treinamento específico da área.*	***2%***
Graduação: *realizada em Instituição de Ensino reconhecida pelo MEC e em área afim ao CEAN do Nível/Carreira ou reconhecimento de notória especialização em nível equivalente (registro profissional)*	***2%***
Curso de Aperfeiçoamento *(duração superior à 40h): realizado em área afim ao CEAN do Nível/ Carreira ou capacitação técnica equivalente (registro em ato informal).*	***1%***
Treinamento em Serviço no exterior *(estágio profissional): com duração superior a 6 meses.*	***2%***
LIMITE ADMISSÍVEL	***10%***

[4] *Notório saber/ especialização a ser confirmado formalmente por instituição de ensino em grau universitário e pela área.*

Os empregados que satisfazerem aos itens anteriores serão classificados em ordem decrescente conforme pontuação obtida na Avaliação de Conhecimento, sendo, então, indicados para a participação do Curso de Especialização de Acesso ao Nível – CEAN.

Os CEAN´s serão planejados pelas Diretorias em conjunto com as demais áreas da Empresa. Serão diferenciados para cada Nível de Carreira/Cargo e realizados, distintamente, ***quando da determinação de vagas para Progressão Vertical destinada, exclusivamente, ao Nível e à Carreira dos mesmos.***

A quantidade de participante de cada CEAN será definida pelo número de vagas existentes acrescidos de 25%, sempre arredondando para o número inteiro imediatamente superior.

5.4.2.3 3ª Fase – Seleção – Critérios de Seleção

A progressão dar-se-á pela ordem de classificação do empregado no respectivo CEAN conforme o número de vagas para a progressão vertical a serem efetivadas.

Havendo necessidade de desempate entre os empregados selecionados, em decorrência do número de progressões a serem efetivadas ser inferior ao número de vagas, serão utilizados os critérios seguintes, prioritariamente na ordem abaixo:

1. *Maior tempo efetivo do empregado na Empresa, considerando anos, meses e dias, tendo como referência a data prevista para a homologação da progressão;*

2. *Maior tempo efetivo do empregado no Nível/Padrão, considerando anos, meses e dias, tendo como referencia a data prevista para a homologação da progressão.*

Os empregados aprovados no CEAN, que eventualmente excedam o número de vagas existentes, serão clientela prioritária nos 04 (quatro) anos subseqüentes para o suprimento de quadros na próxima Progressão Vertical na sua Carreira/Cargos.

5.4.3 Prazos

A Promoção Horizontal ocorrerá anualmente, sendo definidos os percentuais de empregados que poderão ser promovidos, ***respeitados os limites aprovados pelo Governo Federal, e no mês de Agosto, para evento coletivo do Mérito.***

Poderá participar do evento de Movimentação Horizontal o empregado com mais de 12 (doze) meses de admissão, que tiver obtido na última avaliação anual, fator de desempenho igual ou superior a "Acima do Esperado – AC" ou classificação equivalente estabelecida pela metodologia de Avaliação de Desempenho vigente.

Na Movimentação Horizontal não haverá mudança de Cargo, categoria e/ou atividade e deverá ser aplicada em consonância com os resultados da Avaliação de Desempenho.

A Progressão Vertical ocorrerá a qualquer tempo, independente de período pré-estabelecido, para suprimento de vagas do Quadro de Lotação, aprovado pela Diretoria.

Caberá a área de Recursos Humanos promoverem o atendimento aos requisitos de Cargos e Salários e avaliar as qualificações dos candidatos internos/externos, em articulação com a Unidade Organizacional requisitante.

O Enquadramento Admissional, decorrente de aprovação de candidato em concurso público, será definido conforme o nível inicial da Carreira a que se candidatou.

6 Elaboração de Tabelas e Curvas de Maturidade Profissional

6.1 Introdução

Com base na política da INB de promover o desenvolvimento e aperfeiçoamento de seus empregados, estamos apresentando a ferramenta denominada Curva de Maturidade.

Essa ferramenta faz o diagnóstico do desempenho profissional dos empregados em ***01 (um) ano.*** *A avaliação se baseia em um conjunto de fatores escolhidos como fundamentais para assessorar a Diretoria, para recompensa de seus empregados.*

6.2 Metodologia

A partir da identificação de ações que a INB valoriza e espera que seu corpo de empregados produza, em termos profissionais, foram determinados fatores para avaliar as razões de incentivo justo e imparcial aos empregados.

Os fatores são: Experiência Diversificada, Instrutoria, Cursos de Extensão, Coordenação de Grupos, Pontualidade na Entrega de Documentações e Relatórios.

Além desses, por sua importância na mudança de hábitos para a Empresa, consideramos fatores como: Assiduidade, Publicação de Artigos e Prêmios recebidos por trabalhos reconhecidos pela Comunidade Científica foram escolhidos para compor a avaliação de maturidade.

6.3 Conceituação dos Fatores e Determinação dos Documentos Utilizados para a Análise

*Identificados os fatores, cada um recebeu um peso multiplicador conforme a maior ou menor importância de possível contribuição ao reconhecimento do empregado (**Anexo I – Fatores e Pesos**) segundo julgamento da INB.*

***Experiência Diversificada (EXD)** – É a pontuação dada a experiência adquirida (de no mínimo 2 anos) em diversas áreas da INB.*

Esse dado é informado em uma planilha elaborada pela área de Recursos Humanos, com informação obtida no banco de dados da INB, indicando os locais e o tempo onde este empregado já foi lotado.

***Instrutoria (INS)** – É o repasse aos empregados do conhecimento adquirido, fora da Empresa ou do país, para aperfeiçoamento tecnológico.*

Foi determinado o mínimo de 30 horas de Instrutoria, no período de um ano, para pontuação neste fator. Esse dado é informado pela área de Recursos Humanos e Desenvolvimento e Treinamento.

***Cursos de Extensão (CEX)** – Correspondem aos cursos realizados pelo empregado, fora da Empresa ou país, de acordo com os ramos de conhecimentos específicos, de interesse da Unidade, adquiridos em programas formais de capacitação (acima de 40 horas por ano), de forma a obter maior eficiência/produtividade na Empresa.*

O empregado deverá entregar o certificado de aproveitamento e participação nos cursos à área de Recursos Humanos e/ou Desenvolvimento e Treinamento.

***Coordenação Profissionalizante por Grupo (CPG)** – É a capacidade de coordenar uma equipe dentro da Empresa. Quanto maior a equipe e a complexidade das atividades lideradas, maior sua pontuação.*

A pontuação será estabelecida a partir da comprovação de que o empregado exerce atividades de coordenação.

Esse dado é informado em uma planilha pela área de Recursos Humanos, com dados fornecidos pela Diretoria competente.

Assiduidade do Empregado (ASE) *– A assiduidade consiste em comparecer com regularidade e exatidão ao lugar onde tem de desempenhar seus deveres ou funções.*

A pontuação será estabelecida pela folha de ponto, e informada pela planilha da área de Recursos Humanos.

Pontualidade na Entrega da Documentação e Relatórios (PED) *– A pontualidade na entrega consiste no cumprimento exato do empregado quanto à observância do prazo de entrega de documentos e relatórios solicitados.*

A pontuação será estabelecida a partir da comprovação da entrega de documentos e relatórios, no prazo fixado pela chefia imediata.

Esse dado é informado por cada Diretoria à área de Recursos Humanos, tendo em vista os assuntos que lhes são pertinentes.

Prêmios e Publicação de Artigos (PPA) – *É o reconhecimento, através de premiações por trabalhos apresentados e a publicação de teses, monografias e artigos.*

O empregado deverá entregar uma cópia do registro de prêmio ou da publicação à área de Recursos Humanos.

A pontuação, para os fatores de maturidade conceituados neste documento, é feita em planilha específica, conforme ***Anexo II – Pontuação dos Fatores****.*

6.4 Planilha dos Fatores e Pesos para a Construção da Curva de Maturidade

Estando elaborada a planilha de fatores e pesos, a INB faz, quando for conveniente, anualmente ou não, a aplicação da Curva de Maturidade conforme ***Anexo III - Planilha de Fatores e Pesos para Construção da Curva de Maturidade****.*

*As informações serão fornecidas pela área de Recursos Humanos e pela área de Desenvolvimento e Treinamento***– Planilha de Dados com Informações a serem preenchidas pelas áreas acima citadas).**

6.5 Fórmula

$$\frac{[(EXD*P) + (INS*P) + (CEX*P) + (CPG*P) + (ASE*P) + (PED*P) + (PPA*P)]}{100} = Pontos$$

6.6 Cálculo

Encontrar, dentro da tabela, os valores dos fatores correspondentes à maturidade de cada empregado e, multiplicá-los pelo peso de seu fator específico. Somar todos os resultados encontrados e dividir por 100.

O resultado alcançado, em pontos, vai variar de 1 a 20.

O resultado em número de pontos do final da ponderação da fórmula, caso não seja um número inteiro, deverá ser arredondado. Até 0,499 mantém o mesmo número inteiro, e igual ou acima de 0,5 arredondar para a unidade imediatamente superior.

6.7 Fatores e Pesos

ANEXO I – Fatores e Pesos

FATOR	SIGLA	PESO
Experiência Diversificada	EXD	20
Instrutoria	INS	25
Cursos de Extensão	CEX	10
Coordenação Profissionalizante por Grupo	CPG	15
Assiduidade do Empregado	ASE	5
Pontualidade na Entrega da Documentação e Relatórios	PED	5
Prêmios e Publicação de Artigos	PPA	20
TOTAL	**-**	**100**

ANEXO II – Pontuação dos Fatores

Fator 1 – Experiência Diversificada (EXD)

EXPERIÊNCIA DIVERSIFICADA	PONTOS
Experiência em até 02 áreas	5
Experiência de 03 a 04 áreas	10
Experiência acima de 04 áreas	15

Fator 2 – Instrutoria (INS)

INSTRUTORIA	PONTOS
De 30 a 40 horas	5
De 41 a 50 horas	10
Acima de 51 horas	15

Fator 3 – Cursos de Extensão (CEX)

CURSOS DE EXTENSÃO	PONTOS
Cursos de 40 a 120 horas	5
Cursos de 121 a 240 horas	10
Cursos de 241 a 359 horas	15
Cursos acima de 360 horas	20

Fator 4 – Coordenação Profissionalizante por Grupo (CPG)

COORDENAÇÃO PROFISSIONALIZANTE POR GRUPO	PONTOS
De 03 a 05 pessoas	5
De 06 a 09 pessoas	10
Acima de 10 pessoas	15

Fator 5 – Assiduidade do Empregado (ASE)

ASSIDUIDADE DO EMPREGADO	PONTOS
Até 05 faltas/ano	10
De 6 a 10 faltas/ano	5
Acima de 10 faltas/ano	0

Fator 6 – Pontualidade na Entrega da Documentação e Relatórios (PED)

PONTUALIDADE NA ENTREGA DA DOCUMENTAÇÃO E RELATÓRIOS	PONTOS
Antes do prazo solicitado	10
No dia solicitado	5
Depois do prazo solicitado	0

Fator 7 – Prêmios e Publicações de Artigos (PPA)

Publicações / Prêmios			01 artigo	até 03 artigos	acima de 04 artigos	TOTAL
	Categoria	Pontos	05	10	15	
Nenhum Prêmio	Nacional	02				0
	Internacional					
01 Prêmio	Nacional	03				0
	Internacional	04				0
até 03 Prêmios	Nacional	04				0
	Internacional	05				0
Acima de 04 Prêmios	Nacional	05				0
	Internacional	06				0

Bonificação – Relativo a pontuação na Curva de Maturidade

Resultado na Curva	*Descrição*	*Bonificação*
01 a 05	*Não atingiu o mínimo*	-
6 a 10	*Abaixo da Média*	*01 padrão*
11 a 15	*Média*	*03 padrões*
16 a 20	*Acima da Média*	*05 padrões*
Observado o nível em que o empregado se encontra		

ANEXO III - Planilha de Fatores e Pesos para Construção da Curva de Maturidade

CURVA DE MATURIDADE				
EMPREGADO				
UNIDADE		*DIRETORIA*		
FATORES	***PONTOS 1***	***PONTOS 2***	***PESO***	***TOTAL***
Experiência Diversificada				
Experiência em até 02 áreas		*05*	*20*	
Experiência de 03 a 04 áreas		*10*	*20*	
Experiência acima de 04 áreas		*15*	*20*	
Instrutoria				
de 30 a 40 horas		*05*	*25*	
de 41 a 50 horas		*10*	*25*	
acima de 51 horas		*15*	*25*	
Cursos de Extensão				
de 40 a 120 horas		*05*	*10*	
de 121 a 240 horas		*10*	*10*	
de 241 a 359 horas		*15*	*10*	
acima de 360 horas		*20*	*10*	
Coordenação Profissionalizante				
de 03 a 05 pessoas		*05*	*15*	
de 06 a 09 pessoas		*10*	*15*	
acima de 10 pessoas		*15*	*15*	
Assiduidade do Empregado				
até 05 faltas		*10*	*05*	
de 06 a 10 faltas		*05*	*05*	
acima de 10 faltas		*0*	*05*	
Pontualidade na Entrega dos Trabalhos / Relatórios				
antes do prazo solicitado		*10*	*05*	
no dia solicitado		*05*	*05*	
depois do prazo solicitado		*0*	*05*	
Prêmios e Publicações de Artigos (*)				
Prêmios + Publicações - Tabela abaixo			***20***	
TOTAL				

6.8 Simulação

CURVA DE MATURIDADE				
EMPREGADO	xxxxxxxxxx xxxxxxxx xxxxxxxxxxx			
UNIDADE	xxxxxxx	DIRETORIA	xxx	
FATORES	**PONTOS 1**	**PONTOS 2**	**PESO**	**TOTAL**
Experiência Diversificada				**100**
Experiência em até 02 áreas	**05**	05	20	
Experiência de 03 a 04 áreas		10	20	
Experiência acima de 04 áreas		15	20	
Instrutoria				**375**
de 30 a 40 horas		05	25	
de 41 a 50 horas		10	25	
acima de 51 horas	15	15	25	
Cursos de Extensão				**200**
de 40 a 120 horas		05	10	
de 121 a 240 horas		10	10	
de 241 a 359 horas		15	10	
acima de 360 horas	20	20	10	
Coordenação Profissionalizante				**150**
de 03 a 05 pessoas		05	15	
de 06 a 09 pessoas	10	10	15	
acima de 10 pessoas		15	15	
Assiduidade do Empregado				**25**
até 05 faltas		10	05	
de 06 a 10 faltas	5	05	05	
acima de 10 faltas		0	05	
Pontualidade na Entrega dos Trabalhos / Relatórios				**25**
antes do prazo solicitado		10	05	
no dia solicitado	5	05	05	
depois do prazo solicitado		0	05	
Prêmios e Publicações de Artigos (*)				**780**
Prêmios + Publicações - Tabela abaixo	39	39	**20**	**780**
TOTAL	**17**			

Publicações / Prêmios			01 artigo	até 03 artigos	acima de 04 artigos	TOTAL
	Categoria	Pontos	05	10	15	
Nenhum Prêmio	Nacional	02				0
	Internacional					
01 Prêmio	Nacional	03			18	18
	Internacional	04				0
até 03 Prêmios	Nacional	04				0
	Internacional	05				0
Acima de 04 Prêmios	Nacional	05				0
	Internacional	06			21	21

Resultado na Curva	Descrição	Bonificação
01 a 05	Não atingiu o mínimo	-
06 a 10	Abaixo da Média	01 padrão
11 a 15	Média	03 padrões
16 a 20	Acima da Média	05 padrões
Observado o nível em que o empregado se encontra		

7 Considerações Finais

Os candidatos aprovados em concurso e convocados após a aprovação do novo PCS serão contratados sob as regras do mesmo, não podendo optar pelo SGCR em extinção, e os cargos para os quais foram contratados obedecerão à equivalência com as Carreiras/Cargo do novo PCS.

A INB poderá promover em até dois padrões os empregados admitidos nos 02 (dois) primeiros anos, após a aprovação do novo PCS. Esta ressalva será para atender aos interesses exclusivos da Empresa e válida por tempo determinado.

O início dos efeitos financeiros produzidos pela Promoção Horizontal e Progressão Vertical dar-se-á sempre no primeiro dia útil do mês subseqüente à data de efetivação.

Os empregados selecionados para promoção que, na data de efetivação da mesma, estejam em gozo de auxílio-maternidade ou afastados do serviço para tratamento de saúde terão suas promoções efetivadas somente na data de retorno ao trabalho, sem qualquer efeito retroativo.

Ao empregado que se encontrar afastado do efetivo exercício de suas funções ocupando cargo seletivo no Sindicado da categoria ou na condição de bolsista fica assegurado a promoção a que faria jus, caso estivesse no exercício das mesmas.

Ao empregado que tenha sido inocentado em inquérito administrativo ou processo judicial movidos pela INB ou tenha sido ganho de causa em reclamatória trabalhista, ou qualquer processo judicial contra a INB, fica assegurada a promoção a que faria jus.

No caso de transferência e/ou remoção de empregado para outra Diretoria, serão consideradas as duas últimas avaliações de desempenho, mesmo que realizadas na Diretoria de origem.

Os casos omissos ou excepcionais serão decididos pela Diretoria Executiva.

Rio de Janeiro, 30 de Julho de 2009

Luiz Fernando Valente de Pinho *Sócio Gerente* *J. Pinho Consultores Associados*	*Jorge Fernando Valente de Pinho* *Responsável Técnico* *J. Pinho Consultores Associado*